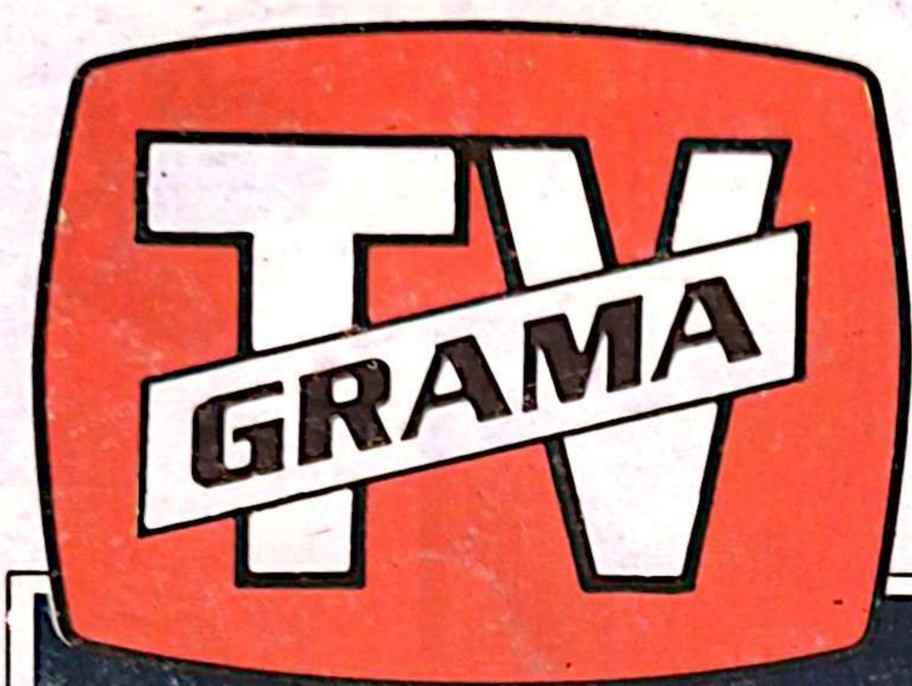

Fotografía de regalo del new look de

RICK ASTLEY

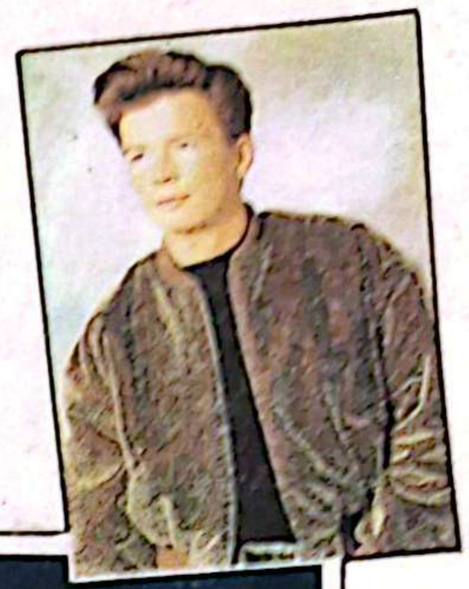

$ 180

PROPAGANDA POLITICA EN TV

LOS ENTRETELONES DEL "SI" Y EL "NO"

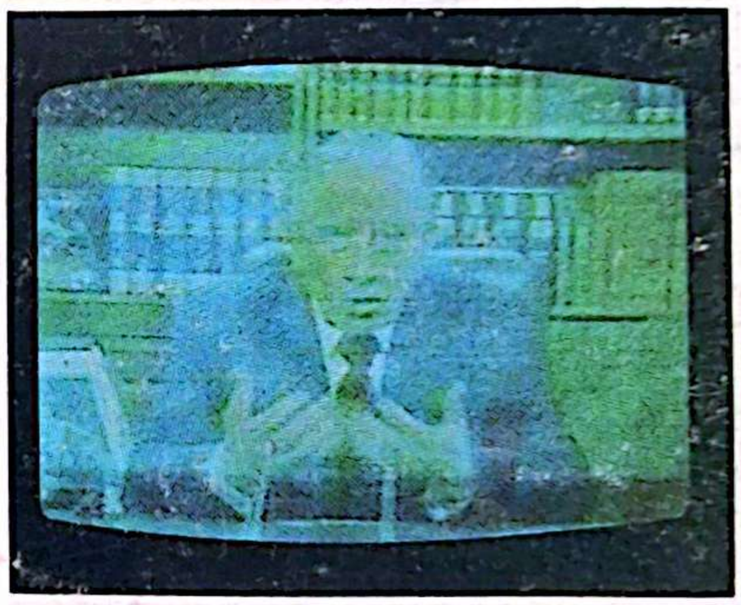

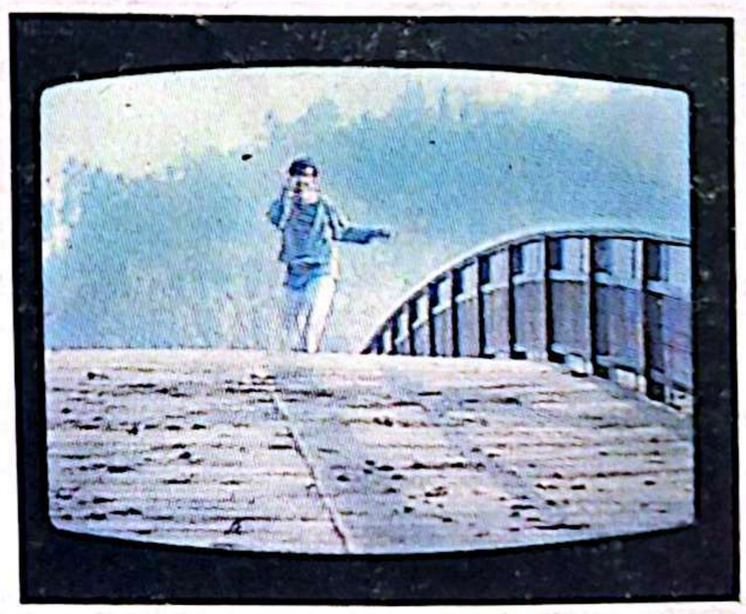

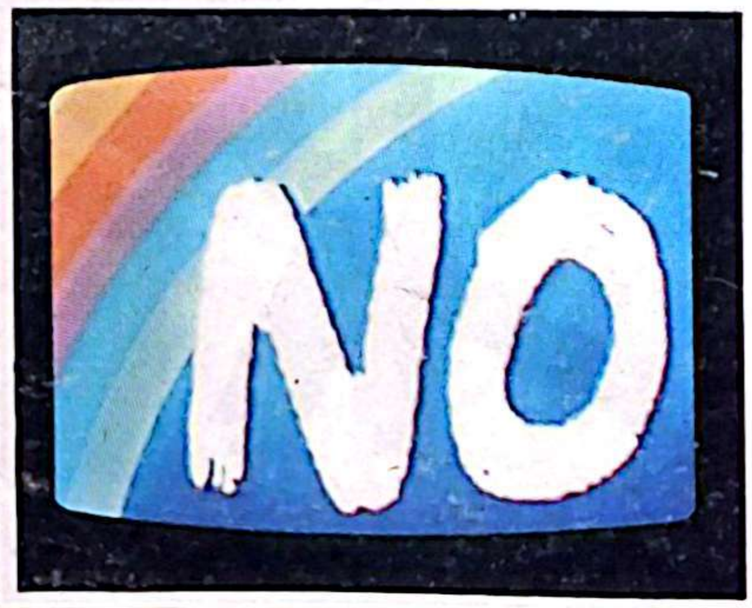

GRATIS: POSTER CANCIONERO DE **DEBBIE GIBSON**

TV-GRAMA Nº 97 - SEMANA DEL 30 DE SEPTIEMBRE AL 6 OCTUBRE DE 1988 - RECARGO POR FLETE AEREO (I,II,XI Y XII REGIONES) $ 20

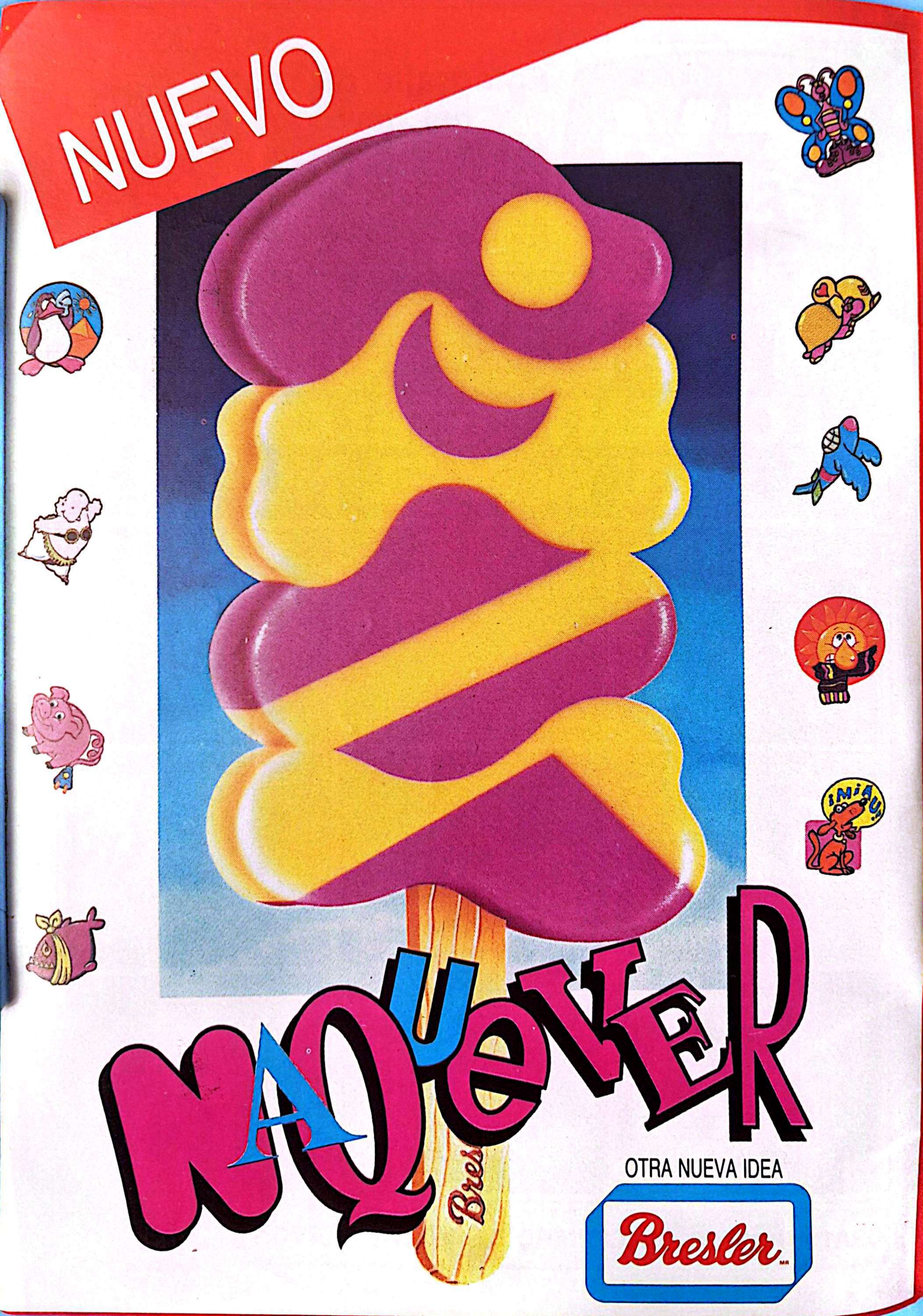
NUEVO
¡MIAU!
NAQUEVER
Bresler
OTRA NUEVA IDEA
Bresler

PROFESION: DUEÑA DE CASA

¡ASI SOY YO!

Mamá, empleada, enfermera, educadora, costurera, ecónoma, decoradora y maestro chasquilla. ¡Así es usted! Y porque LA TERCERA la entiende, le entrega cada martes en De Mujer a Mujer, la receta económica, el secreto para ser más bella o mejorar sus plantas. Y cada sábado, Su Casa, con todo para decorar y hacer su casa más acogedora. Todos sus intereses, en su Diario LA TERCERA.

PORQUE LO INTERPRETA A USTED... LA TERCERA, SIEMPRE PRIMERA.

DOMINGO MEDIO DIA, Y MUCHO QUE COMPARTIR.
MOMENTO PARA UNA CERVEZA!
CERVEZA

Indice

Propaganda televisiva: Entretelones del "SI" y del "NO" 6-9
Sandra O'Ryan: La modelo que quería ser actriz..... 10-11
"Pandora": En la huella del reencuentro 12-13
"Contacto íntimo" con voces familiares 16
Primer divorcio de Yuri 16
Lucerito brilló ante Mijares 17
Almorzando en el Miramar..... 18
Gigi, la escandalosa..... 19
"La Quintrala" 21
Destacamos 23
Programación semanal de televisión..... 24-37
Confidencial 38
Son-Risas 41
Tom Cruise: ¿Víctima del Sida?.. 42-43
Rick Astley: New look y nuevo disco 44-45
Horóscopo..... 46-47
"Def Leppard": Sueño a ritmo de rock..... 48-51
Radio 52-53
Cartas 54-55
Puzzle 56

• *Con esta edición exija gratis una foto de regalo del nuevo look de Rick Astley y un poster-cancionero de Debbie Gibson.*

Editorial

IMPREVISTOS PREVISIBLES

La propaganda política en general y la de la televisión, especial motivo de nuestra preocupación, han estado plagadas de sorpresas que no debieron haberlo sido.

Nos explicamos.

Diversas razones, perfectamente atendibles, como la no discriminación respecto a otros medios de comunicación, conducían a pensar que la televisión no incluiría publicidad política o bien que ésta sería pagada y restringida a ciertos horarios dentro del período preeleccionario. A mayor abundamiento, cualquier análisis político indicaba que ello –lo más correcto conceptualmente– era, además, lo que le convenía al gobierno.

Sin embargo, se estableció una franja política de propaganda gratuita, en días de semana de 22.45 a 23.15 y en sábados y domingos de 11.30 a 12.00. Y he aquí la segunda sorpresa: contra la mayoría de los pronósticos, la franja de la opción "no" presentó en su primer día un excelente programa, desde el punto de vista televisivo y comunicacional, que condujo a que ese día y los siguientes estos programas políticos tuvieran un muy buen *rating*, del orden del 60 %.

No cabe duda, en nuestra opinión, de que el efecto en los votantes fue importante, al punto que creemos que provocó que muchos jóvenes, mujeres e indecisos se inclinaran por la opción "no", que de esta manera, a esa fecha, se hizo mayoritaria.

En los días siguientes, mejorando su esquema comunicacional y utilizando, además, una línea de "propaganda dura", estimamos que la alternativa "sí" ha ido recuperando parte importante del terreno perdido. Mostrando la violencia que vendría con el "no", en contraposición a la supuesta "alegría que ya viene"; remarcando exabruptos de personeros marxistas; ridiculizando exageraciones como la "segunda bolsita de té", e inconsistencias de políticos y del propio conductor de la franja del "no"; unido a una intensificación de los elementos positivos del "sí", como la libertad de emprender y el amplio acceso a bienes y servicios, utilizando también otros medios de comunicación; indudablemente se han producido efectos favorables hacia la candidatura del Presidente Pinochet.

Si bien hay elementos de fondo muy importantes en una decisión de este tipo, la propaganda política es fundamental en una "llegada estrecha" como la que estamos viendo en este plebiscito, ya que influye en aquellos "indecisos" o "menos comprometidos", que están en el margen. Y todavía quedan, al cierre de esta edición, algunos días para el momento en que cada ciudadano deba ejercer su opción.

Nº 97

SEMANA DEL 30 DE SEPTIEMBRE AL 6 DE OCTUBRE DE 1988

Director: Juan Ignacio Oto L. **Subdirector y Editor:** Jaime Godoy C. **Jefe de Arte:** Héctor Vargas R. **Diagramación:** Italo Galasso V., Benigno Rodríguez P. **Fotografía:** Jorge Marín R., Rodrigo Arangua G. **Corresponsales:** Alex Arredondo, en USA; Rubén Darío Díaz, en Venezuela. TV-Grama es una publicación semanal de Holanda Comunicaciones S.A. **Director Responsable y Representante Legal:** Juan Ignacio Oto Larios. **Domicilio:** Avenida Holanda 279, Providencia, Santiago, Chile. **Teléfono:** 2311908. **Télex:** 240814 Holco CL. **Fotocomposición:** Holanda Comunicaciones S.A. y Megatec S.A. **Impresa** en los talleres de Editorial Lord Cochrane S.A., que sólo actúa como impresora.

Propaganda electoral en la TV

LOS ENTRETELONES del "SI" y el "NO"

Cuando muchos dijeron que la cadena de propaganda política sería un estorbo en la cartelera de la pantalla chica, las medias horas utilizadas por ambas opciones plebiscitarias se convirtieron en verdaderos estelares de la temporada televisiva. Y como tal, su realización tuvo ribetes muy variados, polémicos unos y divertidos otros.

No sólo las encuestas han demostrado que la transmisión de la Franja Política televisiva tuvo una gran trascendencia en vísperas del Plebiscito del 5 de octubre. Un hecho anecdótico, que puede probar mucho o no decir nada, así lo corrobora: Un periodista de nuestra revista salió una noche –a las 22.45 horas– en busca de un taxi... No circulaba ninguno, pero encontró uno estacionado a la orilla de la calzada. Su chofer dormía y al despertarlo para iniciar el recorrido dijo: "Sabe, yo a esta hora me paro, porque no anda nadie en las calles. Todo el mundo se encierra a ver la Franja Política, y los que deben ir a alguna parte lo hacen después que ésta ha terminado".

Así no más era. Mientras el coche de pasajeros transitaba por las calles santiaguinas se podía constatar que era mínimo el movimiento vehicular y de personas. Lo mismo se refleja en las encuestas de sintonía televisiva de la empresa Time, que arrojaban un promedio de casi sesenta por ciento de televisores encendidos a la hora de la cadena propagandística.

Así las cosas, la Propaganda Política se constituyó en un programa estelar de la televisión de esta temporada. No debe resultar sorpresivo que así haya sido, porque ya se conoce la gran penetración que tiene este medio de comunicación social, la que adquiere niveles extraordinarios en épocas en que los países enfrentan decisiones políticas relevantes. No es raro que en Estados Unidos, por ejemplo, la cadena NBC se haya descolgado del entusiasmo de los Juegos Olímpicos para transmitir el debate que sostuvieron los candidatos a la presidencia George Bush y Michael Dukakis.

Y como ocurre siempre en un programa de televisión, la realización de las franjas políticas del Sí y del No tuvo sabrosos entretelones: polémicos algunos, simpáticos otros. Todo comenzó el 5 de septiembre, cuando se vieron en pantalla los primeros quince minutos de la Opción No y comenzaron las sorpresas. Todo el mundo creyó que esta franja sería un latoso espacio de opiniones políticas dichas por personeros representativos de la oposición, pero se descubrió que se había estructurado un muy buen programa televisivo, que contaba con un conductor –Patricio Bañados–,

un video-clip de gran factura musical, técnica y creativa, y elementos de humor. Esto, reunido con elementos propagandísticos destinados a entregar un mensaje básico que rezaba: "Chile, la alegría ya viene". La Opción Sí presentó un espacio similar, pero que no tuvo el atractivo artístico y técnico de sus oponentes. Sus contenidos apuntaban a la promesa plebiscitaria de hacer de "Chile, un país ganador".

Moros y cristianos coincidieron, en principio, que los realizadores del No habían sacado ventaja en el aprovechamiento del medio televisivo para entregar sus mensajes propagandísticos. ¿Quién era el creador de este programa? Se supuso que era alguien que manejaba perfectamente el medio y, en ese momento, empezó a hablarse de la gente de la televisión. Se dijo que el autor intelectual del programa del No era el director Gonzalo Bertrán, pero éste desmintió tal aserto diciendo: "Mal podría ser yo quien haya hecho el espacio del No, si el Canal 13 me entregó la responsabilidad de hacer un programa político que mostrara a ambas alternativas plebiscitarias, como fue "De cara al país".

Y las especulaciones siguieron en torno a los dineros que estaban en juego. Como es habitual, ambos bandos se acusaban de utilizar millonarias sumas... Se decía: "A Patricio Bañados le pagaron cincuenta millones de pesos"; "Hernán Serrano –el conductor del Sí– recibió una cantidad similar". La verdad es que el asunto de los dineros no resultó un tema muy grato

Propaganda electoral en la TV

Jorge Estévez, el estudiante de arte, 1,90 metro de estatura, ojos verdes y veintitrés años. Una de las personas que se convirtieron en personajes populares en la Franja Política.

para ambos bandos, los que aseveran al unísono: "Acá trabajamos todos gratis, porque estamos comprometidos con nuestra opción". En la productora Titulográfica, que realizó testimoniales para la franja del Sí, se aseguró: "Sólo cobramos el costo de lo que se hace, el trabajo es nuestra colaboración". Silvio Caiozzi, entretanto, quien efectuó algunas secuencias del video-clip del No, aseveró lo mismo.

Con el transcurrir de los días, el "partido" propagandístico tuvo variaciones. En la franja del No se desdibujó la promesa de "Alegría" original, para dar paso a contenidos políticos más agresivos y que denotaban un vuelco en la concepción y la forma de encarar los mensajes, como si ellos hubieran pasado a mano de personeros de mayor compromiso partidista. En el Sí se optó por incorporar un conductor, Hernán Serrano –ex locutor del informativo "Sesenta Minutos"–; a la periodista Carmen Gardeweg, y al ex alcalde capitalino Carlos Bombal. Asimismo, en esta última Opción se notó un reordenamiento de los contenidos, los que fueron encarados en términos de desmitificar y desenmascarar los mensajes de la Opción No.

Los ribetes polémicos de esta batalla electoral televisiva se suscitaron uno tras otro: El personaje de la señora "Yolita", que no podía adquirir dos bolsitas de té y que fue una de las propagandistas del No, apareció también en la franja del Sí planteando el problema del desabastecimiento. Sin que-

rer esta dama se transformó en gran protagonista, porque incluso se demostró que su pobreza era nada más que aparente, ya que poseía tres propiedades. Otra protagonista impensada de esta cadena política es el joven Jorge Estévez Valencia, de veintitrés años, estudiante de arte, quien apareció caminando sobre un fondo azul en el videoclip del No, el cual se convirtió en galán televisivo. Tanto fue así que toda la prensa quería entrevistarlo y él se negó aduciendo "después del plebiscito daré entrevistas, ahora no". Incluso resultó sexto entre los hombres más atractivos del país, según una encuesta realizada por un suplemento femenino de un diario capitalino... Como si hubiera sido protagonista de una teleserie.

Lo cierto es que este muchacho no tuvo problemas y sí ganó una imagen que ni siquiera él pensó. Quienes sí pasaron malos ratos con esto de los testimonios fueron la actriz Carolina Arregui, la cual apareció en la franja del No y por eso se le quiso terminar el contrato publicitario que tenía con una marca de toallas higiénicas femeninas. Para qué hablar de los malos ratos que, a juzgar por los télex llegados al país de sus allegados, pasó el pianista Claudio Arrau, a quien se le pidió un saludo al pueblo chileno y éste, al final, fue utilizado en la propaganda de la Opción No.

La gente de la televisión adquirió una gran importancia a la hora de efectuar la propaganda de ambas opciones. En lo que sí hubo unanimidad fue en que la Opción No tuvo mayor colaboración de sus actores y éstos no dudaron en cooperar en sus spots. No ocurrió lo mismo con la Opción Sí; ésta quiso tener determinados conductores, quienes se negaron a aceptar esta labor, aduciendo que no les parecía conveniente jugarse políticamente. Los únicos dispuestos a hacerlo fueron Enrique Maluenda y Jorge Rencoret, los que obviamente no fueron utilizados por tener una imagen "no ganadora" en su labor televisiva.

La verdad es que la televisión y sus protagonistas han jugado un rol importante en estas realizaciones propagandísticas, pero gente muy famosa de la televisión, como Don Francisco, hasta el momento se ha quedado absolutamente fuera de estos entretelones e incluso del plebiscito. El animador de "Sábados Gigantes" se lamentaba de que ni siquiera iba a poder votar, porque cuando quiso inscribirse, en medio de tanto viaje a Miami y su trabajo en Chile, encontró cerradas las oficinas del Registro Electoral. TV

Sandra O'Ryan

LA MODELO QUE QUERIA SER ACTRIZ

Aunque tiene experiencia televisiva como bailarina de un programa juvenil y modelo de "Sábados Gigantes", esta joven que representa a "Gina" está accediendo al nimbo de la popularidad en la telenovela "Vivir así".

Muy pocos recuerdan cuando hace cinco años aparecía bailando en "Música joven" de Canal 11. Pocos también se acuerdan de cuando en el año '86 fue modelo de Don Francisco en "Sábados Gigantes". Pero sí hoy mucha gente reconoce a Sandra O'Ryan, que hace el papel de "Gina" en la teleserie del Canal 13, "Vivir así".

Luego de tres años de modelaje profesional decidió dar un vuelco a su vida, para dedicarse a lo que siempre había querido ser: actriz. Fue así como, aprovechando la oportunidad que le dio Ricardo Miranda para hacer un curso de actuación, Sandra se incorporó de lleno al mundo de la televisión. De ahí vino su primer papel en una teleserie, donde representó el rol de "Teresa", la nana del hijo de los "Lemus", en el "Semidiós".

De la noche a la mañana, pero con mucho esfuerzo y sacrificio, Sandra O'Ryan se convirtió en actriz protagónica. Por eso quisimos conocer más de ella y de su mundo.

¿Cuál es tu nombre completo y tu edad?

–Me llamo Sandra Verónica O'Ryan Torres y tengo veintiséis años, aunque no me gusta mucho decirlo.

¿Por qué no te gusta decir tu edad?

–Porque hasta ahora he hecho papeles de niñas más jóvenes que yo y creo que si la gente sabe mi verdadera edad va a mirar de otra forma al personaje que yo interprete. ¡Se pierde un poco la fantasía!

¿Eres casada?

–Sí, pero estoy tramitando mi nulidad. Actualmente estoy sola con mi hija, María José, la que tiene seis años y medio.

¿Por qué dejaste tu carrera de modelo?

–Nunca me agradó mucho ser modelo, porque siempre me cargó que me tomaran en cuenta por lo externo y no por lo que yo realmente podía ser. Además siempre quise ser actriz, pero no lo pude ser antes porque tuve a mi "guatona" super joven y eso me impidió estudiar algo.

¿Ha sido muy difícil tu vida?

–En algunas cosas sí. A los diecinueve años quedé embarazada, me casé y tuve que cambiar mi vida. A esa edad una todavía quiere salir, ir a fiestas y divertirse, y yo no podía. Después tuve que trabajar para poder salir adelante con mi "gorda". Tuve tres años durísimos, pero que me ayudaron a madurar muchísimo.

¿Pero ahora no se te han dado las cosas muy repentinamente?

–Afortunadamente he tenido oportunidades para demostrar lo que sé hacer y eso me tiene feliz. Sé que hay mucha gente que ha estudiado y se ha sacrificado un montón y no ha tenido las mismas oportunidades que yo, pero eso me impulsa mucho más a superarme cada día y tratar de ser siempre la mejor. TV

Con un nuevo "look" volvieron a Chile las tres cantantes mexicanas del grupo "Pandora", aunque, a todas luces, ellas siguen siendo las mismas. Después de año y medio de ausencia, viajaron desde México para presentarse en "Una vez más" y en "Sábados Gigantes".

Mayté regresó con el pelo corto ("y mi color natural", dijo) y con aspecto de niña buena. El cambio lo produjo la nueva manager del grupo, Cucú Estévez. Ella calificó a la joven de "tímida, alegre, positiva y temperamental".

Isabel se trasformó en intelectual, y para ello luce unos muy sentadores lentes (¡sin aumento!, aclara) y ropa adecuada a su nuevo estilo. En cambio, Fernanda –calificada como "la coqueta y pizpireta del grupo– se dejó crecer el cabello y lo luce más informal y crespo". "Es que no teníamos imagen propia", explicaron.

Las "Pandoras" que participaron en el Festival de Viña '87 vienen ahora a "un nuevo comienzo", como ellas lo llamaron: "A reencontrar este público chileno que no nos trató muy bien en nuestro anterior viaje", según lo reconocieron.

Talvez como desagravio, el sello EMI les entregó dos Discos de Oro, por sus álbumes "Pandora" y "Pandora otra vez", respectivamente.

Su cambio de imagen, ¿significa también un cambio musical?

Isabel: –No propiamente, seguimos en las baladas, aunque ahora integramos coros a nuestra música y algunos movimientos escéni-

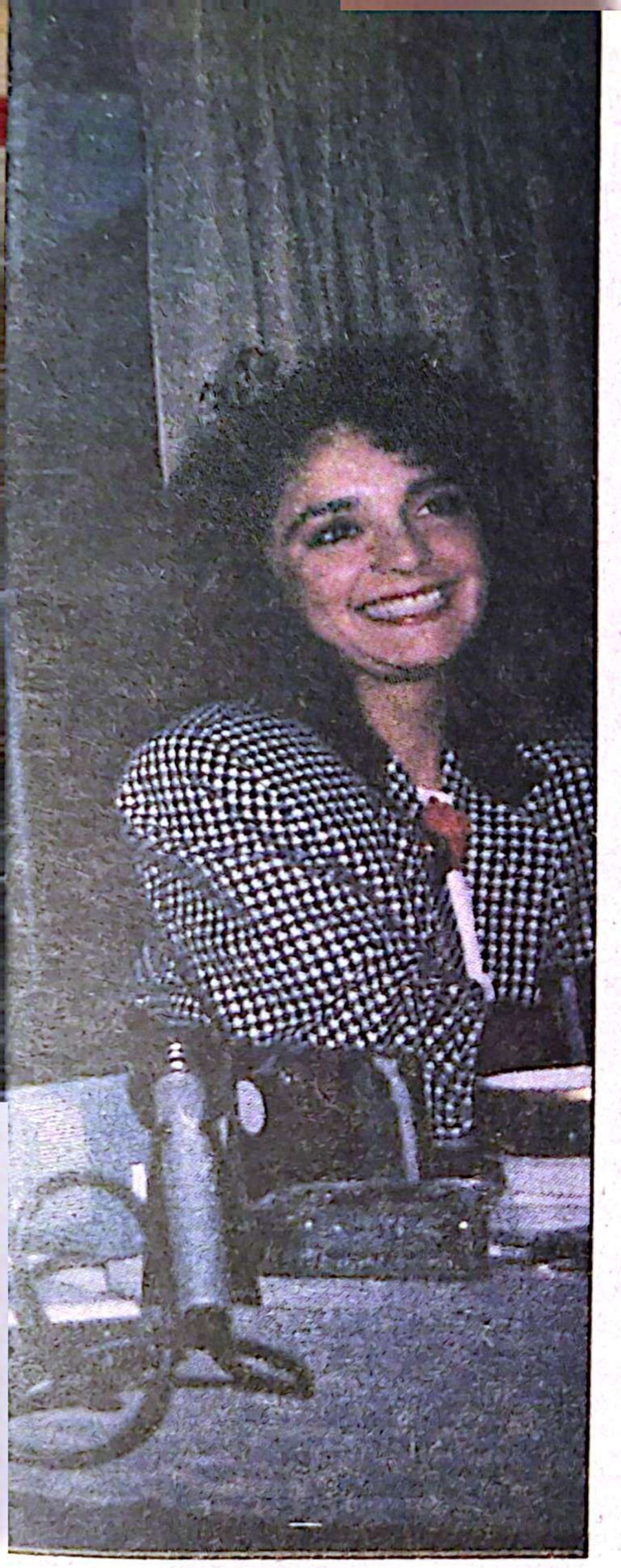

Trío "Pandora"

Para presentar su tercer disco, "Huellas", y recuperar el éxito perdido durante su desacertada participación en el Festival de Viña '87, llegaron Mayté, Fernanda e Isabel. Todo es nuevo en este regreso: sus canciones y su imagen.

cos preparados, para que haya más disciplina.

¿Cón qué cantantes de éxito les gustaría grabar?

Fernanda: –Por ahora, no tenemos ningún proyecto; pero nos encantaría... ¿a ver?..., con los mexicanos Emmanuel o Luis Miguel, ¡pedimos harto, no!

¿Han pensado en hacer cine?

Mayté: –Nos han llegado muchos guiones, pero ninguno nos ha gustado. Además, pensamos que hay que prepararse para actuar. Yo, por ejemplo, creo que no estoy en condiciones de hacerlo. ¡Si hasta me cuesta hacer vídeos!

¿Piensan casarse?

Isabel: –Yo no todavía, ni siquiera "pololeo", como dicen ustedes, aunque mi hermana Mayté sí tiene novio y mi prima Fernanda también.

Mayté: –Así es, mi novio se llama Edgardo Gascón y es actor de cine y de telenovelas. ¿No lo conocen por aquí?

Fernanda: –El mío se llama Juan Carlos Paz y Puente, es músico. Claro que todavía no pensamos casarnos.

¿Les molestó mucho no haber triunfado en el pasado Festival de Viña?

Mayté: –Aprendimos mucho de ese momento: Que una está en un momento arriba y en otro abajo, en esta profesión.

¿Pero a qué creen ustedes que se debió?

Mayté: –Yo creo que para venir al Festival la cosa es muy clara: Hay que cantar las canciones que el público conoce y quiere escuchar. ¡Nada de innovaciones! Y a nosotras se nos ocurrió cantar rancheras, además de que el mariachi estaba muy nervioso. Es que era tanta gente.

Mayté, ¿cómo te definirías?

–Yo soy muy tranquila, nada de traviesa; aunque sí,

EN LA HUELLA DEL REENCUENTRO

GANE LOS EXITOS DE RICK ASTLEY

Revista TV-Grama y el sello BMG de Chile le invitan a participar en este sensacional concurso, que le permitirá ganar todos los éxitos del cantante británico Rick Astley. Todas las semanas publicaremos un cupón para que usted envíe cuántos quiera a nuestras oficinas de Avenida Holanda 279, Providencia-Santiago. De esta forma usted participará en el sorteo semanal de diez cassettes del primer álbum grabado por este joven ídolo del canto pop. "Whenever you need some-body".

PRIMEROS GANADORES

Realizado el primer sorteo, éstos son los ganadores del cassette "Whenever you need somebody", del cantante británico RickAstley. Los favorecidos de la capital podrán retirar su premio en Avenida Holanda 279, Providencia, en horas de oficina. A los ganadores de provincias se les enviará su cassette por correo.

Rubén Guillermo Flore, Puerto Montt; Ibis Bahamondes, Concepción; Víctor Pincheira, Temuco; Elena Ortega, Viña del Mar; Maricela Hermosilla, Los Angeles; Elba Delgado M., Providencia; Liz Sissi Pedraza, Rancagua; Luz Poblete Hernández, La Reina; Denis Benavides, Santiago; Elena Pérez Clericus, Santiago.

RICK ASTLEY

Nombre _____

Edad _____

Dirección _____

Ciudad _____

Comuna _____ Fono _____

Envíe este cupón a revista TV-Grama Avda. Holanda 279 - Providencia - Santiago.

inquieta. Soy muy hogareña; me gusta mucho estar en casa escuchando música o estar con mis amigos. Me encantan las baladas en español y también la música instrumental.

¿Alguna otra afición?

–Bueno, además que me encanta tocar diversos instrumentos musicales, como saxofón, flauta y violín, me gusta mucho jugar tenis, coleccionar monedas de diferentes partes del mundo y lápices de labios. También, fuera de la comida mexicana, me gusta la japonesa, ¡me encanta Japón!

Tú, Isabel, ¿qué nos puedes contar de ti?

–Ya sabes que Mayté y yo somos hermanas. La verdad es que somos una familia numerosa; además de mis padres, mi madre se dedica al hogar y mi padre a los bienes raíces, tenemos tres hermanos más.

¿Y cómo eres?

–Nada de buena dueña de casa, como es Mayté. Ella siempre dice que guarda la ropa y yo organizo a "Las Pandoras". Soy muy inquieta, tenaz, creativa y muy sociable. Mis colores favoritos son el negro, azul y rosa, y me encanta leer biografías de los famosos.

Fernanda, cuéntanos de ti.

–Mis padres viven en San Luis Potosí, en provincia; yo vivo en Ciudad de México con dos hermanos, así que me toca hacer mucho de dueña de casa. Me divierte eso.

¿Cómo te definirías?

–Soy tierna y coqueta..., pero muy seria en mi noviazgo, no vayan a pensar mal. Me gustan el tenis y la gimnasia y colecciono Winni The Pooh y todo lo relacionado con notas e instrumentos musicales.

Trío "Pandora"

¿Cuáles han sido sus mayores éxitos?

Mayté: –Además de nuestros dos elepé, "Pandora" y "Otra vez Pandora", las canciones "Mi hombre", "Amor, amor" y "Causa perdida", de nuestro último elepé que se llama "Huellas" TV

PRIMER DIVORCIO DE YURI

Justo al cumplir tres años de matrimonio, la rubia y sexy cantante mexicana Yuri está sufriendo el primer divorcio de su esposo Fernando Iriarte, con quien se casó a pesar de la dura y obstinada oposición de su madre. Eso sí que esta separación es solamente artística, ya que Yuri contrató a una empresa para que maneje su carrera y le quitó esta responsabilidad a su marido. "Fernando dejó de ser mi representante, porque nuestra vida privada se estaba viendo afectada por los asuntos de trabajo", dijo Yuri, para explicar su decisión.

Fernando Iriarte ahora sólo es el encargado de la iluminación de los espectáculos de Yuri. "Ya eran

"CONTACTO INTIMO" CON VOCES FAMILIARES

Seguramente cuando usted vio el domingo 25 de septiembre, en Canal 13, la película "Contacto íntimo", las voces de sus protagonistas le parecieron familiares. Y no porque usted haya hablado antes con los actores, sino porque sus voces eran muy "chilensis".

No se equivocaba. La película del director Waris Hussein, y que trató sobre el tema SIDA y sus consecuencias físicas, sociales y morales, fue doblada en la empresa DINT (Doblajes Internacionales), en Santiago. ¿Su costo?, nada menos que dos mil cuatrocientos

muchas las discusiones íntimas que estábamos teniendo con Fernando –explica Yuri– y todo por culpa de situaciones de trabajo. Así que lo mejor es que él se dedique a lo suyo y yo a lo mío". Cuando la cantante azteca habló de esta situación se refirió también a los deseos postergados de ser madre: "Tengo muchas ganas de tener un hijo –afirmó–, pero me frena la inmadurez que tenemos con Fernando como pareja y el momento que estoy viviendo en mi carrera artística. Pienso esperar un año más para quedar encinta".

Lo curioso es que ahora Fernando es un empleado de Yuri, como ella misma lo explica: "Yo soy dueña de mi dinero y Fernando del suyo, por eso yo le pago a él por iluminar mis shows y hacer mis video-clips, porque ése es su trabajo. Tenemos todos nuestros bienes separados y así todo marcha muy bien".

dólares ¡la hora de doblaje!

El papel protagónico de "Clive", que interpretó Daniel Massey, fue doblado por el actor chileno Aníbal Reyna (en la foto). El de su esposa "Ruth", a cargo de la actriz Claire Bloom, fue doblado por Mary Hernández. El filme trató de un matrimonio de clase media –los Gregory–, con dos hijos adolescentes, y los problemas que deben enfrentar cuando el padre se enferma de SIDA.

Doblaron también "Contacto íntimo", los actores Sandro Larenas ("Singleton"), Osvaldo Lagos ("Langley"), Rosario Zamora ("Nell"), Alfredo Mendoza ("Bill") y John Knuckey ("Dennis").

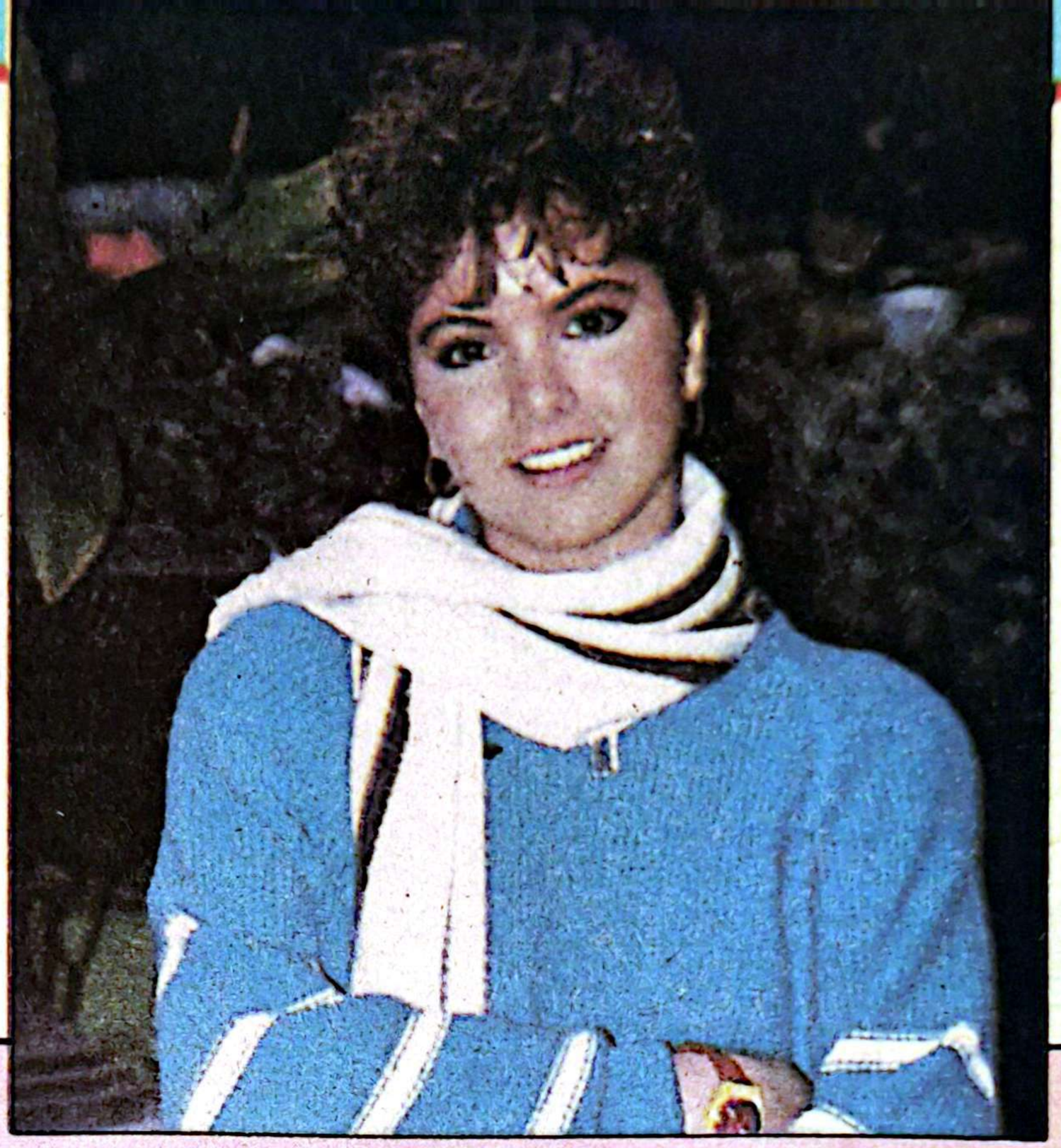

LUCERITO BRILLO ANTE MIJARES

Con un *new look* mucho más sexy, la joven cantante y actriz Lucerito ha terminado de rodar la película "El rey" junto al cantante Manuel Mijares. Y el filme ya comenzó a exhibirse en México con un gran éxito en las boleterías, porque ambos son dos figuras muy populares en el canto popular de ese país, especialmente entre los jóvenes.

Durante la première de esta película, el cantante Manuel Mijares hizo una confesión que prueba lo hermosa que luce la joven cantante en esta producción fílmica. "Corrí el riesgo de enamorarme de Lucerito –dijo Mijares–, porque conversamos muchísimo durante el rodaje y demostró ser una chicha encantadora e inteligente... Bueno, y quién puede discutir su belleza". Y como ustedes pueden imaginarse, Lucerito es justamente la novia de Manuel en esta historia de "El rey", una película hecha a la medida de Mijares.

En cuanto a Lucerito, ella aseveró que su compañero de actuación es muy simpático. Y agregó:"Yo no tengo tiempo para pensar en noviazgos, pero eso no me importa tanto, porque mi secreto es justamente no preocuparme de los hombres". Cuando se le pide que aclare esto, ella responde: "Mi madre me dio un consejo: 'Siempre haz que los hombres te deseen, pero no te enredes demasiado'... Pues bien, ocurre que yo puedo dar cumplimiento a este consejo, ya que de verdad no tengo tiempo para enamorarme".

Viaje a Las Estrellas

Desde Estados Unidos Alex Arregondo

El productor de la serie "Miami Vice", Michael Mann, ha dicho que es muy posible que ella sea cancelada a fines de esta temporada televisiva norteamericana, con un programa que duraría dos horas. Mann está trabajando ahora otro proyecto, la miniserie "Desesperados", que contará la historia del agente contra drogas Enrique Camarena Salazar, quien fue torturado y asesinado en México.

Después que los cacos de siempre entraron a robar en su mansión de Palm Springs, California, el cantante Frank Sinatra decidió instalar un sistema de seguridad muy moderno, que le costó nada menos que ciento cincuenta mil dólares.

La rubia actriz Anne Schedeen, quien representa a "Kate Tanner" en la serie "ALF", le comunicó a los productores que está esperando familia y que su hijo nacerá en enero del año próximo.

Bruce Willis ha promocionado tanto el nacimiento de su primera hija con la actriz Demi Moore, que hasta su casa en California le han llegado seiscientos regalos al futuro bebé. Todos ellos han sido enviados por admiradores del popular protagonista de "Luz de Luna".

La cadena norteamericana CBS producirá una miniserie de cuatro horas, que será protagonizada por el actor Michael Caine. Este hará el rol de un detective que le sigue los pasos a Jack el Destripador, el asesino de numerosas prostitutas en el verano londinense de 1888.

El actor Tony Curtis se está haciendo millonario con su trabajo en la película humorística de ciencia-ficción llamada "Lobster man from Mars". Al veterano actor que se había retirado del trabajo cinematográfico para dedicarse a pintar, le están pagando cincuenta mil dólares diarios.

En Estados Unidos provocó mucha risa la noticia en un diario británico, en la que se da cuenta de que el príncipe Carlos está practicando muy en secreto los pasos de baile de Michael Jackson. Según el periódico londinense, Carlos sabe que a su esposa Diana le encanta el artista de color y quiere darle una sorpresa imitándolo, para lo cual incluso se habría comprado un traje de cuero negro.

GIGI, LA ESCANDALOSA

Esta tierna escena de amor que ustedes están viendo es parte de la telenovela "Primavera" que rodaron en Venezuela el actor Fernando Carrillo y nuestra conocida Gigi Zanchetta, la jovencita que encarnó a "Beba Ascanio" en la popularísima teleserie "Cristal". Y como ya se lo contamos en una anterior edición, ambos jóvenes estaban viviendo una cálido romance en la vida real... Hasta que un día, mientras grababan "Primavera", la continuas rencillas de esta pareja terminaron en una escandalosa pelea, en la que Gigi le propinó varias cachetadas a su galán.

Desde aquella escena fuera de libreto, la controvertida actriz abandonó a

"ALMORZANDO EN EL MIRAMAR"

Si hay un canal que se ha distinguido por su afán de producir programas de conversación, desde hace ya varios años, éste es UCV Televisión. Por eso no es extraño que el canal católico porteño esté estrenando el domingo 2 de octubre un nuevo espacio de esta naturaleza. Este se llamará "Hoy, en el Miramar" y se transmitirá todos los domingos a las 13.00 horas... Como su nombre lo dice, la reunión del periodista Gastón Gauché –su conductor– con los panelistas Francisco Bertolucci y el doctor Jorge Ka-

Carrillo. La relación sentimental de estos dos actores dio pie para que se publicaran muchas gacetillas de prensa, dando cuenta de las continuas disputas que ambos sostuvieron, algunas de las cuales trascendieron, porque ocurrieron en lugares públicos... Y para quienes todavía recuerdan a la buenamoza "Beba Ascanio" –quien, en "Cristal", era la enamorada de "El Chamo" Gabriel–, ella ha dado una buena noticia en Caracas. Ha dicho que muy pronto emprenderá una gira de promoción de la telenovela "Primavera" por Perú, Bolivia y Chile. Lo extraño es que ella incluso ha dicho que esta obra dramática se está transmitiendo en nuestro país, lo que obviamente es absurdo, a no ser que Televisión Nacional haya comprado "Primavera" para ponerla en pantalla más adelante.

plán será en los confortables salones y comedores del hotel Miramar.

El programa tendrá, semana a semana, un invitado muy especial, el que esta vez será el ingeniero Modesto Collados, quien presidió la comisión que eligió el proyecto para construir el Parlamento Nacional en Valparaíso. Y, como es de imaginarse, el tema sobre el cual se hablará es justamente el de la instalación del Poder Legislativo en el Puerto. La conversacion se realizará en dos etapas: una al aperitivo, que será muy informal, y la otra durante el almuerzo. Tendrá también un número musical, el que será incorporado al programa según sea el show que se esté presentando en el hotel.

ANDREA DEL BOCA - RICARDO DARIN
¡POR PRIMERA VEZ JUNTOS!

LA TELESERIE ARGENTINA MAS CONMOVEDORA DE LOS ULTIMOS AÑOS. EN ALGUNA PARTE COMIENZA A NACER UN AMOR TIERNO Y TORMENTOSO.
BASADA EN LA OBRA DE DELIA FIALLO.

ESTRELLITA

Lunes a Viernes 14:00 hrs.

GUIA DE TELEVISION

SEMANA DEL 30 DE SEPTIEMBRE AL 6 DE OCTUBRE DE 1988

Exequiel Lavandero - Raquel Argandoña
("La Quintrala" - Televisión Nacional)

VORAGO

THE CALIFORNIA FRAGRANCES INC.

El estilo de California

EAU DE COLOGNE PARA HOMBRE

Don Johnson

"Alta Sociedad". Canal 5, domingo 2, a las 15.00 horas. Dos reporteros deben cubrir un fastuoso matrimonio, en medio de una serie de enredos sentimentales. Protagonizaron la cinta, del año 1956, el cantante y actor Frank Sinatra y la bella Grace Kelly, quien posteriormente se transformaría en princesa de Mónaco. Dirige: Charles Walters.

"El Monumental... va". Canal 7, sábado 1°, a las 21.30 horas. Televisión Nacional y el club deportivo Colo Colo realizarán un programa estelar para recaudar fondos destinados a la construcción del Estadio Monumental del club. Durante toda la tarde, desde que se inicie el programa "Porque hoy el sábado", César Antonio Santis y Juan Guillermo Vivado serán los conductores de este maratónico programa hasta que se logren reunir los 180 millones de pesos que se necesitan para finalizar con las obras. Los integrantes del equipo de fútbol del club realizarán diversas competencias, como partidos de fútbol entre ellos y los artistas. También habrá importante figuras del ambiente artístico colaborando con Colo Colo.

"Cocoon". Canal 7, domingo 2, a las 21.30 horas. En el Best Seller de este domingo, Canal Nacional transmitirá un estreno exclusivo para televisión. "Cocoon" es una película que mezcla la ciencia-ficción y la comedia, en donde se suceden divertidas situaciones, cuando un grupo de ancianos descubre una piscina llena de capullos de extraterrestres. Gracias a la presencia de estos seres, los ancianos, que se bañan en la piscina, logran vitalidad y optimismo. Protagonizada por Don Ameche y Jessica Tandy.

"La Tempestad". Canal 13, sábado 1°, a las 21.30 horas. Divertida comedia que narra las insatisfacciones de un hombre maduro y su búsqueda de una vida más pacífica. Para ello viaja a una isla griega con su hija "Miranda", lugar donde encuentra el amor. Protagonistas: Joh Cassavettes, Vittorio Gassman. Dirige: Paul Marzusky.

Viernes 30 de septiembre

UCV TELEVISION (4 VALPO. - 5 STGO.)

10.45: Revisando la Prensa. Lo más destacado de la prensa nacional.
11.00: La Bolsa de Comercio a sus Ordenes. Desde la Bolsa de Valores, todo lo bursátil del día.
13.15: Cierre Transmisión.
17.10: Actualidades. Magazine desde Estados Unidos.
17.15: Telemanía. Programa con los clips del momento. Hoy: "Bananaramas", Suzanne Vega, Rick Astley y "Survivor".
17.45: Hola, Niños. "Los hijos de la Pantera Rosa".
18.15: Pipiripao '88. Roberto conversa sobre la importancia del carbón, su origen y su explotación. El Fantasma habla de la reglamentación del tránsito.
20.50: El Chavo del 8. El diario vivir de una vecindad muy especial.
21.20: Horizonte Regional. Informativo central.
21.45: Worldnet. Diálogo entre Santiago y Washington. Hoy: "Rol del sector privado en la política económica". De Santiago, Beltrán Urenda y Orlando Sáenz. De Washington, José María Cuevas, Carlos Despradel y William Douglas.
22.45: Franja Política. Programa de propaganda política, previo al plebiscito.
23.15: Veamos Cine. Hoy: "El fénix". Ciencia-ficción. Protagonizada por Judson Scott, Fernando Allende y E.G. Marshall. Una criatura humana con poderes extrasensoriales llega a la Tierra, donde vive diversas aventuras que le cambian sus buenos sentimientos.
00.30: Mensaje para el Nuevo Día. Comentario cristiano.

TELEVISION NACIONAL DE CHILE

10.15: Club 700. Programa religioso.
10.50: Dibujos Animados. Programa infantil.
11.50: La Cocina de Mónica. Recetas con Mariana Salinas.
12.00: Mediodía en Chile. Programa misceláneo y familiar conducido por Jorge Rencoret y la participación de Patricia Scantlebury. Música, entrevistas, reportajes y notas de interés.
14.15: TV Noticias. Avance de noticias.
14.30: Rosa Salvaje. Teleserie mexicana con Verónica Castro, Edith González y Guillermo Capetillo.
15.15: Topacio. Teleserie venezolana con Grecia Colmenares y Víctor Cámara.
16.00: Area 12. Serie norteamericana de acción policial. "El día del guerrero".
16.40: Dibujos Animados. Programación infantil.
17.40: Segunda Franja Cultural. Supervivencia, documental ecológico con los temas más interesantes del momento. Hoy: "Los arietes" y "El arbusto de la morera".
18.50: La Quintrala. Miniserie nacional dirigida por Vicente Sabatini y protagonizada por Raquel Argandoña, Malú Gatica, Pedro Villagra, Loreto Valenzuela, Exequiel Lavandero.
20.15: TV Noticias. Informativo central.
21.25: TV. Tiempo. Informe y pronóstico del tiempo.
21.30: Hitchcock. Serie norteamericana de terror y misterio, del más grande los directores de este género. Hoy: "Gemelos geniales".
22.45: Franja Política. Espacio destinado a promover propaganda política, con motivo del próximo plebiscito del 5 de octubre.
23.15: Seúl '88. Comentarios de lo que ha sido la jornada de los Juegos Olímpicos, durante el transcurso del día, con las mejores imágenes que se han obtenido.
23.30: TV Noticias. Síntesis informativa.
23.50: Cine Nocturno. Hoy: "Víctimas para las víctimas". Con la dirección de Karen Arthur. Protagonizada por Theresa Saldaña, Adrián Zmed y Laurence Pressman. Historia real de la protagonista Theresa Saldaña, joven y bella actriz, quien, en 1982, fue apuñalada brutalmente. Pese a la gravedad de sus lesiones logra salvar su vida, pero fue sometida a intensos tratamientos médicos para que pueda recuperarse lo más pronto.

CANAL 9

18.00: Más Mujeres. Conduce Gabriela Velasco.
19.00: Dibujos Animados.
20.30: Satélite del Deporte. Conduce Jorge Hevia. Hoy: Lucha libre, surfing.
22.20: Noticias. Informativo central presentado por Mario Herrera.
22.45: Franja Política. Programa destinado a la propaganda política.
23.15: Cine en el Nueve. Hoy: "Llévame al Ritz". Dirección de Pierre Climbant. Con la actuación de Maurice Ronet, Marsha Grant. Después de hacer fortuna en forma deshonesta y en base a influencias y dinero de sus tres ex esposas, un hombre es llavado a la ruina por una mujer pueblerina.

Viernes 30 de septiembre

UNIVERSIDAD DE CHILE TELEVISION

06.50: **Panorama al Despertar.** Noticias con Aldo Soto.
07.35: **Que se Ponga Gila.**
07.50: **Canal 11 al Despertar.** Con Carlos Bencini.
10.00: **Juegos Olímpicos de Seúl '88.** Completo informe de Olimpiadas de Seúl.
11.00: **Masamigos.**
12.00: **Cordialmente.** Conducción de Julio Videla.
14.00: **Estrellita Mía.**
15.05: **Panorama Hora 3.**
15.30: **Masamigos.** Días felices y Angel.
16.30: **Oncelandia.** Hoy: "La pequeña Lulú-Jossie y los Pussycats.
17.30: **Patio Plum.** Hoy: "Flores de primavera".
17.55: **Extra Jóvenes.** Con Katherine Salosny.
18.55: **Vista a la Moda.**
19.00: **Viva... el Arte.** Microprograma.
19.05: **Estudio Club.** Con Justus Liebig y Karin Yanine.
19.45: **Juegos Olímpicos de Seúl '88.** Directo desde Seúl, entrevistas y notas.
20.20: **Que se Ponga Gila.**
20.25: **Grock y sus estrellas.**
20.30: **El Duende Azul.**
21.00: **Panorama.**
21.45: **La Familia de Mamá.** Hoy: "El viaje a Hawai". Con Vicky Lawrence y Ken Berry.
22.15: **Tres son Multitud.** Hoy: "El guardián de mi hermana". Con John Ritter y Suzanne Sommers.
22.45: **Franja Política.** Programa de propaganda política, con motivo del próximo plebiscito.
23.15: **Ekos del Futuro.**
23.20: **Avance Panorama.**
23.30: **Lo Mejor de Chilenazo.** Con Pablo Aguilera y Oscar Ramírez.
00.15: **Panorama Martini al Cierre.** Noticias.

CANAL 13 (U.C. TELEVISION)

10.10: **El Salvaje y Sorprendente Mundo de los Animales.** "Al pie del Kilimanjaro".
11.05: **He Man.** Hoy: "Problemas en Troya".
11.30: **Viaje Fantástico.** Hoy: "Gum en peligro".
12.00: **Exito.** Conducción de José Alfredo Fuentes.
13,30: **Almorzando en el 13.**
14.30: **Teletarde.** Noticias.
15.00: **Selva de Cemento.** Teleserie brasileña.
16.00: **La Hechizada.**
16.30: **La Novicia Voladora.**
16.55: **Cine en su Casa.** (Al cierre de esta edición, el canal no confimó el título de la película a exhibir.)
18.56: **Avance Noticioso.**
19.00: **Vivir Así.**
20.10: **Teletrece.** Noticias.
21.05: **Una Vez Más.** Con Raúl Matas. Hoy: Mary Trini, Sandy (humorista), y una entrevista a los animadores de la televisión Juan La Rivera y Susana Palomino. También estará Marc Metral, ventrílocuo francés. Como siempre el humor de Anita González, Juan Carlos Bistoto, Soledad Alonso y Carla Cristi.
22.45: **Franja Política.**
23.15: **Seúl '88.**
23.20: **Chicago 1963.**
23.45: **Cine de Medianoche.** Hoy: "Fiebre de diamantes". Suspenso-policial. Protagonizada por Robert Shaw y Barbara Seagull. Un inglés idea un plan para robar un banco en Tel-Aviv, donde se guarda una fortuna en diamantes avaluada en cien millones de dólares. La hazaña le permitirá desacreditar a su hermano mellizo, con el que mantine una fuerte rivalidad y fue quien tuvo a su cargo la construccion del sistema de alarmas.

TELENORTE

10.30: **La Familia Patridge.**
11.00: **Mr. T.**
11.30: **Viaje Fantástico.**
12.00: **Exito.** Conducción de José Alfredo Fuentes.
13.30: **El Salvaje y Sorprendente Mundo de Animales.**
14.00: **Almorzando en el 13.**
15.00: **Selva de Cemento.**
16.00: **La Hechizada.**
16.30: **Cine en su Casa.** Hoy: "Al este de Sudán".
18.56: **Avance Noticias.**
19.00: **Vivir Así.** Teleserie chilena.
20.10: **Hora de Noticias.**
21.05: **Una Vez Más.**
22.45: **Franja Política.**
23.20: **Foro Político.**
00.20: **Hora de Noticias.**
00.40: **Cine de Ultima Función.** Hoy: "Doctor Fisher de Ginebra".

CANAL 5 CONCEPCION

10.40: **La Familia Patridge.**
11.10: **He-Man.**
11.40: **Viaje Fantástico.**
12.10: **Exito.** Con José Alfredo Fuentes.
13.30: **El Salvaje y Sorprendente Mundo de Animales.**
14.10: **Almorzando en el 13.**
15.10: **Selva de Cemento.**
16.10: **La Hechizada.**
16.40: **Cine en su Casa.**
19.02: **Avance Noticias.**
19.10: **Vivir Así.**
20.05: **Hasta Mañana.**
20.15: **Telecinco Noticias.**
21.04: **Efemérides.**
21.20: **Una Vez Más.**
22.45: **Franja Política.**
23.15: **Visiones.**
23.40: **Foro Político.**
00.20: **Hora de Noticias.**
00.40: **Cine de Ultima Función.** Largometraje.

UCV TELEVISION (4 VALPO. - 5 STGO.)

17.15: Actualidades. Hoy Cero-Uno, la actualidad científica en el mundo.
17.30: Telemanía. Programa juvenil con mucho humor y los mejores video-clips de George Michael, Rick Astley, Patty la Belle. Conduce Mauricio Carrasco.
18.00: Hola, Niños. Programa infantil con las entretenidas aventuras de "Los hijos de la Pantera Rosa".
18.30: Pipiripao '88. Roberto dedicará todo su espacio a los "niños especiales". El Fantasma y su "correo electrónico" responderán toda la correspondencia enviada a la casilla 4059 de Valparaíso. Dibujos animados con Los Marvel Super Héroes, Scooby Doo, Rocket Robin Hood, Black Star y El Inspector Gadget.
21.30: De Profundis. Programa de entrevistas grabadas a destacadas personalidades nacionales en tiempos pasados, los que dejaron sus mejores enseñanzas y que hoy son destacadas. Hoy: "Sir Leslie Bowes".
22.30: Nuestros Años: Destacados personajes del mundo del espectáculo son los invitados a recordar lo mejor de la década del 60 al 70. Con la conducción de Pablo Hunneus.
23.30: Italia Hoy. Programa magazine desde la romántica Italia, con notas de la historia, lo mejor de su arte y de su música. Hoy: Fresolone y sus cuchillos, Italgas y sus 150 años, viajando por Italia: Anghiari; el arte de la madera. Los especiales de música con Matia Bazar y Drupi.
24.00: Mensaje para el Nuevo Día. Comentario cristiano.

TELEVISION NACIONAL DE CHILE

10.00: Documental. Hoy: "Chile geográfico".
10.30: Espartaco. Dibujos animados.
11.00: Familia Biónica. Dibujos animados.
11.30: Franja Política. Programa de propaganga política, con motivo del próximo plebiscito.
12.00: Familia Meñique. Dibujos animados.
12.30: Thundercats. Dibujos animados.
13.00: Ewoks. Dibujos animados.
13.30: Rosa Salvaje. Teleserie mexicana con Verónica Castro, Edith González y Guillermo Capetillo.
14.15: Topacio. Teleserie venezolana con Grecia Colmenares y Víctor Cámara.
15.00: Porque hoy es Sábado. Programa de entretención conducido por César Antonio Santis. Humor con el grupo uruguayo "Los Jaujarana", con los cómicos Eduardo Dangelo, Enrique Almada y Ricardo Espalter. Hoy estarán Miguelo, el grupo rock "FM", "Los Viking 5" y la cantante Thellalma Houston. "Rocangol" conjuntamente con la Polla Gol. "Estrella de los 90", con la conducción de Juan Carlos Duque.
20.30: TV Noticias. Informativo central.
21.25: TV Tiempo. Informe y pronóstico del tiempo.
21.30: "El Monumental-...Va". Programa estelar, con la conducción de César Antonio Santis y la coanimación de Juan Guillermo Vivado. Este programa está destinado para reunir fondos para la construcción del Estadio Monumental de Colo-Colo. En el show estarán: Buddy Richard, Patricia Frías, el grupo "Plástico", Alejandro de Rosas, Ricardo Sepúlveda, el grupo argentino de rock "Tarzén" y la vedette argentina Rayito Porcell. Se efectuarán partidos de fútbol entre artistas y jugadores de fútbol profesional, y se transmitirá desde la Laguna Carén una competencia de Overcraft, novedosos vehículos anfibios.
23.50: Cine Nocturno. Hoy: "El corredor de oro". Con Richard Losee y Kristin Kelly. Para solucionar sus problemas de juego, un hombre rapta a su hijo para obligar a su millonario suegro a pagar como rescate cinco barras de oro, ya que él cree que es la única forma de poder llevar una vida acorde a sus ambiciones que ha tenido en su vida.

CANAL 9

18.00: Dibujos Animados.
20.00: Todas las Criaturas del Cielo y de la Tierra. Hoy: "Un hálito de vida". Con la actuación de Robert Hardy y Christopher Timothy. Situaciones que vive un médico en una aldea escocesa.
21.00: Documental. "Hoy en Francia".
21.30: Cine Especial. Hoy: "Hijo del torbellino" (1973). Dirige Sam Peckinpah. Con la actuación de Steve McQueen y Robert Presto. Un joven campeón de rodeo, quien, a pesar de haber tenido un accidente quiere probar, con mucho riesgo, su capacidad y su temple de esforzada humanidad. Presenta el crítico de cine Mariano Silva.

UNIVERSIDAD DE CHILE TELEVISION

08.00: Canal 11 al Despertar. Conduce Aldo Soto.
08.55: Que se Ponga Gila. Microprograma humorístico.
09.00: Canal 11 al Despertar. Conducen Patricio Villanueva, Carlos Bencini y Susana Horno.
10.30: Juegos Olímpicos. Transmisión directa desde Seúl. Un resumen de lo mejor de la jornada deportiva.
11.30: Franja Política.
12.00: Julio 12-14. Conducción de Julio Videla. Un ameno recuento de lo más destacado del programa Cordialmente, transmitido durante la semana.
14.00: Estrellita Mía. Resumen de la teleserie.
15.00: Vista a la Moda. Espacio femenino.
15.15: Cine Vermut. Hoy: "El gigante dócil". Con Dennis Weaver, Ralph Meeker, Vera Miles y Clint Howard. Un pequeño, hijo de un guardabosque, encuentra a un osito junto a su madre que ha sido sacrificada.
16.30: Dibujos Animados.
17.30: Videotop. Conducción de Justus Liebig.
19.00: Dibujos Animados.
19.25: Juegos Olímpicos. Directo desde Seúl. Entrevistas y notas especiales.
20.00: El Duende Azul. Resumen de la teleserie. Con el dúo "Pimpinela".
21.00: Panorama. Noticias.
22.00: Déjelos con Nosotros. Con Pilar Vásquez como "Pilule".
22.55: Grock y sus estrellas.
23.00: Ufo. Hoy: "Destrucción". Protagonizada por George Sewell y Ed Bishop. Un ovni es avistado y destruido por un barco de la Armada norteamericana.

CANAL 13 (U.C. TELEVISION)

09:00: Teleduc. Follow me.
10.30: Giuseppe Verdi. Documental.
11.00: El Hombre y su Mundo. "Abordo del tiempo".
11.30: Fanja Política. Programa de propaganda política, previo al plebiscito.
12.00: Canciones Festival OTI 1988.
12.05: La Pequeña Maravilla. Hoy: "El robo".
12.20: Mickey y Donald. Dibujos animados.
12.55: El Gran Héroe Americano. Hoy: "Sueños".
13.58: Téngase Presente. Microprograma.
14.00: Todo Humor. Juan La Rivera y Leo Caprile.
14.57: Seúl '88.
15.00: Sábados Gigantes. Espacio conducido por Don Francisco y dirigido por Arturo Nicoletti y Eduardo Domínguez. "La película extranjera", "Usted no conoce Chile", "Pobre papá". El clan infantil y estelares musicales y entretenciones.
20.18: Seúl '88. Un resumen de lo acontecido en la jornada olímpica.
20.20: Teletrece. Noticias.
21.30: Noche de Estreno. Hoy: "La tempestad". Comedia. Con John Cassavettes, Susan Sarandon y Vittorio Gassman. Dirige Paul Mazurski. Phillip Dimitrious, un hombre maduro e insatisfecho, escapa de su tormentoso matrimonio viajando a Grecia, con su hija, en busca de paz. Allí encuentra una "tempestad mágica".
23.25: Téngase Presente. Microprograma de educación cívica.
23.28: Seúl '88.
23.30 Cine de Medianoche. Hoy: "Amor y codicia".

TELENORTE

09.00: Teleduc. Follow me.
10.15: Giuseppe Verdi.
11.00: El Hombre y su Mundo. Documental.
11.30: Franja Política.
12.00: Pequeña Maravilla.
12.30: Snoopy.
13.00: El Gran Héroe Americano. Con William Katt.
13.58: Visiones.
14.00: Todo Humor. Con Juan Larrivera y Leo Caprile.
15.00: Sábados Gigantes. Con Don Francisco.
20.18: Hasta Mañana.
20.30: Hora de Noticias.
21.30: Noches de Estreno. "Un tren del infierno". Western. Con Charles Bronson.
23.25: Visiones.
23.30: Cine de Medianoche. "El clan siciliano". Drama-Policial.

CANAL 5 CONCEPCION

09.00: Teleduc.
10.20: Giuseppe Verdi.
11.10: El Hombre y su Mundo. Documental.
11.30: Franja Política.
12.10: La Pequeña Maravilla. Con Dick Christie.
12.40: Snoopy.
13.10: El Gran Héroe Americano. Con William Katt.
14.00: Visiones.
14.10: Todo Humor. Conducción de Juan La Rivera y Leo Caprile.
15.10: Sábados Gigantes. Con Don Francisco.
20.35: Hasta Mañana.
20.40: Telecinco. Informativo central.
21.40: Noche de Estreno.
23.38: Visiones.
23.40: Cine de Medianoche. Largometraje.

Domingo 2 de octubre

UCV TELEVISION (4 VALPO. - 5 STGO.)

10.00: Habitemas. Programa sobre la vivienda, la economía y el arte, conduce Hernán Precht.
12.00: Demoliendo el Muro. Chile: el arte y sus artistas. Hoy: "En los inicios de un nuevo siglo".
13.00: Hoy en El Miramar. Hoy: "El Congreso". Con la conducción de Gastón Gauché y los panelistas Francisco Bertolucci y Jorge Kaplán. Invitado de hoy: Modesto Collados.
14.00: Derecho a Respuesta. Los invitados de hoy: Osvaldo Pucio y Carlos Cruz Coke. Conduce la periodista Angélica De Luigi.
15.00: Cine en Domingo. Hoy: "Alta sociedad". Dirige Charles Walters. Protagonizada por Frank Sinatra, Grace Kelly y Bing Crosby.
17.00: Ranking de Telemanía. Lo mejor de la semana con los artistas como Rick Astley, Billy Ocean, Janet Jackson y Patty la Belle.
18.00: Hola, Niños. "Los hijos de la Pantera Rosa".
18.30: Pipiripao '88. Roberto y Tongas presentan sus nuevas experiencias en la computación. El Fantasma y su "televisor atómico".
21.30: Su Palabra. Programa de conversación con destacadas personalidades, con Bernardo Donoso.
22.30: Especial de Massimo Ranieri. Hoy con el vencedor del Trigésimo Octavo Festival de la Canción Italiana de San Remo.
23.00: Aquí, Africa del Sur. Magazine cultural con la actualidad del enigmático y hermoso país sudafricano.
23.20: Mensaje para el Nuevo Día. Comentario cristiano.

TELEVISION NACIONAL DE CHILE

08.00: Santa Misa. Oficio religioso.
09.00: Ceremonia de Clausura de los Juegos Olímpicos de Seúl.
10.00: Thundercats. Dibujos animados.
10.30: Cachureos. Programa infantil conducido por Marcelo. Hoy: A través de la máquina del conocimiento descubriremos el cuento de "Blanca Nieves y los Siete Enanitos".
12.00: Jem. Dibujos animados.
12.30: La Familia Biónica. Dibujos animados.
13.00: Halcones Galácticos. Dibujos animados.
13.30: Capitán Power. Serie de ciencia-ficción y aventuras.
14.00: El Crucero del Amor. Serie norteamericana de aventuras.
15.00: Clip Clap. Programa juvenil musical, conducido por Rosario Adriazola. Hoy: video-clips de "Def Leppard", Elton John, Natalie Cole, "Deep Purple", Steve Wenwood, "OMD", "Yellow", Tiffany, Mat Vianco, "INXS", Miguel Mateos y "S-Express".
16.30: Benji, Sax y el Príncipe Yubi. Programa de entretención infantil.
17.30: Fama. Serie de música y de bailes.
18.30: Jappening con Ja. Con la actuación de Eduardo Ravani, Jorge Pedreros, Marilú Cuevas, Patricio Torres, Gloria Benavides, Anita Reeves, Fernando Alarcón y Gladys Del Río. Con sus estelares habituales como "La Oficina", Feas y Patudas y "Alaraco", "La Pequita", "La Monona", entre otros.
20.30: TV Noticias. Informativo central.
21.25: TV Tiempo. Informe y pronóstico del tiempo.
21.30: Best Seller. Hoy: "Cocoon". Con la dirección de Ron Haward. Protagonizada por Don Ameche y Jessica Tandy. Esperando el tiempo de su "nacimiento", varios capullos (cocoons) de extraterrestres son depositados en una abandonada piscina en una propiedad contigua a un hogar de entusiasta ancianos. Tres de estos ancianos se bañan en las aguas del estanque que se han tornado milagrosas y les dan a ellos vitalidad.
00.20: Zoom Deportivo. Completo informe con todo el acontecer deportivo; las mejores jugadas del fútbol y los goles polémicos, con Sergio Livingstone y comentarios de Pedro Carcuro.

CANAL 9

18.00: Dibujos Animados.
20.00: Documental. "Bellezas de la naturaleza". Hoy: "La supervivencia del alce". Un recorrido por el majestuoso, hermoso y atractivo país del norte que es Canadá y además todo el Artico canadiense.
20.30: Serie "Las Olimpíadas". Programa deportivo en el que se incluyen documentos sobre las competencias olímpicas, donde han intervenido los más destacados atletas del mundo.
21.30: Zoom Deportivo. Revista deportiva con lo más destacado durante la última fecha del fútbol, conducida por Sergio Livingstone y los comentarios especializados de Pedro Carcuro.

UNIVERSIDAD DE CHILE TELEVISION

08.00: Que se Ponga Gila.
08.15: Ceremonia de Clausura-Seúl '88. Vía satélite, desde el Estadio Olímpico de Seúl
10.00: Automovilismo Internacional Fórmula Uno. Directo, vía satélite desde el circuito de Jerez, la decimocuarta fecha. Campeonato donde se disputa el Gran Premio de España.
12.45: Pensando en Usted. Un programa de servicio a la comunidad.
13.45: Vista a la Moda. Espacio femenino.
14.00: Calidoscopio.
14.15: Rugby Internacional. Desde la cancha de Old Grand Golians en La Dehesa, el partido de Old Boys, de Chile, y Gordon R. C., de Australia.
16.00: Momentos Deportivos Internacionales. Resumen de lo acontecido durante la semana.
16.30: Tenis Internacional. Desde el Amelia Island Stadium en Florida, el partido final del torneo All American Championships, entre André Agassi y Dan Goldie.
18.30: Compacto de Fórmula Uno. Los principales momentos de la decimocuarta fecha del Campeonato Mundial de Automovilismo.
19.30: Compacto-Seúl '88. Las pruebas del último día de competencia y la ceremonia de clausura de los XXIV Juegos Olímpicos.
20.00: EuroRock. Programa musical conducido por Hernán Rojas.
21.00: Panorama.
22.00: Corrientes de Opinión. Con la conducción de Joaquín Villarino y como panelista Alvaro Bardón.

CANAL 13 (U.C. TELEVISION)

08.15: Servicio Religioso. La Santa Misa.
09.00: Teleduc. Follow me.
10.15: Canciones Festival OTI 1988.
12.00: El Show de Gummibears. Hoy: "Aunque no se llueva".
12.30: El Mundo del Profesor Rossa. Hoy: El mundo del circo. El profesor contará lo que significa tener un circo, los problemas de traslado de los animales de un lugar a otro.
13.58: Téngase Presente.
14.00: La Isla de la Fantasía. Hoy: "La calle Basin" y "Triángulo Diabo".
15.20: Más Música. Conduce Andrea Tessa. Hoy: "Chip Treak", Belinda Carlisle, Poison, "A-HA", "The Cure", George Harrison.
16.57: Seúl '88.
17.00: Mis Queridas Huerfanitas. Hoy: "Querido diario".
18.00: Lobo del Aire. Hoy: "Vengaza".
19.00: Deporte Color. Conducción de Alberto Fouillioux; coanimación de Josefa Isensee y Andrés Zarhi. Comentarios de Néstor Isella y notas con Eugenia Fernández y Carmen Gloria López.
20.19: Seúl '88.
20.20: Teletrece. Noticias.
21.28: Téngase Presente.
21.30: Los Grandes Eventos. Hoy: "Contacto íntimo" (Segunda parte y final). Dirige Waris Hussein. Con Claire Bloom y Daniel Massey.
23.45: Seúl '88.
23.50: La Pareja Super Dispareja. Hoy: "El debut de Mirna".
00.50: Los Mineros de Eureka. (Segundo capítulo). Miniserie australiana. Con Brian Brown y Penélope Stewait.

TELENORTE

09.00: Teleduc. Follow me.
10.15: Creaciones.
11.30: Franja Política.
12.00: El Show de Gummibears. Dibujos animados.
12.30: El Mundo del Profesor Rossa. Con el tío Valentín y Guru Guru.
14.00: La Isla de la Fantasía. Con Ricardo Montalbán.
15.20: Más Música. Con Andrea Tessa.
17.00: Mis Queridas Huerfanitas. Con Joseph Bologna.
18.00: Lobo del Aire.
19.00: Deporte Color.
20.30: Hora de Noticias.
21.25: Téngase Presente.
21.30: Grandes Eventos. "Contacto íntimo". Drama.
23.50: La Pareja Super Dispareja. Serie de humor.
00.50: Sangre y Honor.

CANAL 5 CONCEPCION

09.00: Teleduc.
10.20: Creaciones.
11.30: Franja Política.
12.10: El Show de Gummibears.
12.35: El Mundo del Profesor Rossa.
14.10: La Isla de la Fantasía. Con Ricardo Montalbán.
15.30: Más Música. Conduce Andrea Tessa.
17.10: Mis Queridas Huerfanitas. Con Joseph Bologna.
18.10: Lobo del Aire.
19.10: Deporte Color.
20.35: Hasta Mañana.
20.40: Telecinco. Noticiario.
21.28: Efemérides.
21.30: Grandes Eventos.
23.45: Visiones.
23.50: La Pareja Super Dispareja. Con Tony Randall.
00.55: Sangre y Honor.

UCV TELEVISION (4 VALPO. - 5 STGO.)

10.45: Revisando la Prensa. Lo más destacado de la prensa nacional.
11.00: La Bolsa de Comercio a sus Ordenes. Desde la Bolsa de Valores, todo el movimiento bursátil del día. Conduce Enrique Evans (Sólo por frecuencia 5, de Santiago.)
13.15: Cierre Transmisión.
16.50: Actualidades. De la República Federal Alemana.
17.15: Telemanía. Programa juvenil con mucho humor y los mejores video-clips, conducido por Marcelo Carrasco. Hoy: Christopher Cross, Billy Joel.
17.45: Hola, Niños. Hoy: "Estrellas del espacio".
18.15: Pipiripao '88. Roberto y Tongas responderán las consultas relacionadas con los planetas. El Fantasma cuenta cómo es la vida en el campo. Dibujos animados con Los Marvel Super Héroes, El Inspector Gadget.
20.50: El Chavo del 8. El diario vivir en un vencindario muy especial. Con las aventuras del Chavo y sus amigos de aventuras.
21.20: Horizonte Regional. Noticias de Valparaíso, Viña del Mar y comunas de la Quinta Región.
21.45: Show de Goles. Máximo Clavería comenta acerca de los goles de la última fecha del fútbol.
23.15: Veamos Cine. Hoy: "Desafío de sangre". Dirige Earl Bellamy. Con Ben Murphy y Wendy Huges. Un par de amigos, expertos en motociclismo, buscan consagrarse como campeones para viajar a Europa.
00.45: Mensaje para el Nuevo Día. Comentario cristiano.

TELEVISION NACIONAL DE CHILE

10.15: Santa Misa. Oficio religioso.
10.50: Dibujos Animados. Programa infantil.
11.50: La Cocina de Mónica. Recetas con Mariana Salinas.
12.00: Mediodía en Chile. Programa con Jorge Rencoret y la participación de Patricia Scantlebury. Música, entrevistas, reportajes y notas de interés.
14.15: TV Noticias. Síntesis imformativa.
14.30: Rosa Salvaje. Teleserie mexicana protagonizada por Verónica Castro, Edith González y Guillermo Capetillo.
15.15: Topacio. Teleserie venezolana con Grecia Colmenares y Víctor Cámara.
16.00: La Mujer Biónica. Serie norteamericana de ciencia-ficción, protagonizada por Lindsay Wagner. Hoy: "Un asunto de amor".
17.00: Dibujos Animados. Entretenidas aventuras infantiles.
17.30: Tardes de Cine. Hoy: "Ticonderoga". Con la dirección de William Castle. Protagonizada por George Montgomery y Joans Vohs. Durante la lucha por la posición del territorio norteamericano, en que las fuerzas del ejército deben luchar contra los franceses y los indios, un valeroso capitán de exploradores debe facilitar la toma del fuerte Ticonderoga a las tropas regulares y lograr una de las batallas más sangrientas ocurridas en el Oeste norteamericano.
18.55: Avance TV Noticias. Síntesis informativa.
19.00: La Quintrala. Teleserie nacional dirigida por Vicente Sabatini y protagonizada por Raquel Argandoña, Exequiel Lavandero, Malú Gatica, Loreto Valenzuela, Pedro Villagra, entre otros actores.
20.15: TV Noticias. Informativo central.
21.25: TV Tiempo. Informe y pronóstico del tiempo.
21.30: Especial de Prensa. (Este programa está por confirmarse.)
22.30: Dos Contra el Crimen. Serie estadounidense de aventuras policiales. Hoy: "Extraño abrazo".
23.30: TV Noticias. Síntesis informativa presentadas por Benjamín Palacios.
23.50: Vecinos y Amigos. Serie norteamericana de romances e intrigas, protagonizada por Donna Mills. Hoy: "El regreso a casa".
01.00: Serie de Trasnoche. (A confirmar).

CANAL 9

18.00: Más Mujeres. Programa femenino con entrevistas y notas de interés. Con Gabriela Velasco.
19.00: Dibujos Animados.
20.30: Satélite del Deporte. Programa deportivo norteamericano con las mejores imágenes del deporte mundial. Con Jorge Hevia. Hoy: Campeonato de vehículos de tiro desde Richmond, Virginia. Competencia internacional de esquí acuático, desde el lago Champion en Shreveport, Luisiana.
22.20: Noticias. Informativo central presentado por Mario Herrera.
23.15: Hospital San Eligius. Con la actuación de Mark Harmon y Norman Lloyd. Hoy: "Felices sueños".

UNIVERSIDAD DE CHILE TELEVISION

06.50: **Panorama al Despertar.** Noticias con Aldo Soto.
07.35: **Que se Ponga Gila.** Microprograma humorístico.
07.50: **Canal 11 al Despertar.** Con Patricio Villanueva.
11.00: **Masamigos.** Programación infantil.
12.00: **Cordialmente.** Conduce Julio Videla.
14.00: **Estrellita Mía.** Teleserie argentina.
15.05: **Panorama Hora 3.**
15.30: **Masamigos.** Días Felices y Angel.
16.30: **Oncelandia.** La Pequeña Lulú.
17.30: **Patio Plum.** Con Samuel, Pelusa y Don Simón. Hoy: "Oferta de temporada". Almacenes "Europa" están en liquidación y los muchachos van a buscar trabajo.
18.00: **Extra Jóvenes.** Con Katherine Salosny.
18.45: **Vista a la Moda.**
19.00: **Estudio Club.** Con Justus Liebig y Karin Yanine.
19.30: **Masapán.**
20.15: **Que se Ponga Gila.**
20.20: **Grock y sus estrellas.**
20.30: **El Duende Azul.** Teleserie argentina.
21.45: **Panorama.** Noticias.
22.00: **Fuego y Hielo.** Pierre Lambert se encuentra seriamente afectado, al descubrir que su amor, la doctora Lucy, intenta reemplazarlo por un maduro doctor. A Marc Gagnon deciden sacarlo de la competencia.
23.00: **Avance Panorama.** Síntesis informativa.
23.15: **Cosmos 1999.** Hoy: "El círculo completo". Los tripulantes de la estación lunar "Alpha" llegan a un extraño planeta y se convierten en hombres prehistóricos.
24.15: **Panorama Martini al Cierre.** Noticias.

CANAL 13 (U.C. TELEVISION)

10.10: **El Salvaje y Sorprendente Mundo de los Animales.** Hoy: "Las arañas".
10.30: **Nueva Mi Bella Genio.** Dibujos animados.
11.05: **He Man.** Hoy: "Tradición de status".
11.30: **Aventuras del Cachorro Pitty.** Entretenidos dibujos animados.
12.00: **Exito.** Conduce José Alfredo Fuentes.
13.30: **Almorzando en el 13.** Programa de conversación.
14.30: **Teletarde.** Síntesis noticiosa.
15.00: **Selva de Cemento.**
16.00: **Canciones Festival OTI '88.**
16.05: **La Hechizada.** Protagonizada por Elizabeth Montgomery.
16.40: **Cine en su Casa.** (Al cierre de esta edición, no fue entregado el título del filme a exhibirse.)
18.55: **Un Día.**
18.56: **Avance Noticioso.**
19.00: **Vivir Así.** Teleserie nacional con Jaime Vadell y Patricia Guzmán.
20.25: **Teletrece.** Informativo central.
21.30: **De Chincol a Jote.** Programa humorístico con Coca Guazzini, Cristián García-Huidobro, Malucha Pinto, Luis Gnecco y Gonzalo Robles.
22.28: **Canciones Festival OTI '88.**
22.30: **Lo Mejor de los Juegos Olímpicos.** Microprograma deportivo.
22.45: **Visiones.**
24.00: **Telenoche.** Síntesis informativa.
00.30: **Cine de Ultima Función.** (Al cierre de esta edición, no fue entregado el nombre de la película que se iba a exhibir.)

TELENORTE

10.30: La Familia Patridge.
11.00: He Man.
11.30: Aventuras del Cachorro Pity.
12.00: Exito.
13.30: El Salvaje y Sorprendente Mundo de Animales.
14.00: Almorzando en el 13.
15.00: Selva de Cemento.
16.00: La Hechizada.
16.30: Festival Infantil.
17.00: Cine en su Casa. Hoy: "Atenas 1896". Primera parte.
18.56: Avance Noticias.
19.00: Vivir Así.
20.30: Hora de Noticias.
21.28: Téngase Presente.
21.30: De Chincol a Jote.
23.20: Hombres de Blanco.
00.15: Hora de Noticias.
00.40: Cine de Ultima Función. Largometraje.

CANAL 5 CONCEPCION

10.40: La Familia Patridge.
11.10: He Man.
11.40: Aventuras del Cachorro Pity.
12.00: Exito.
13.40: El Salvaje y Sorprendente Mundo de Animales.
14.08: Téngase Presente.
14.10: Almorzando en el 13.
15.10: Selva de Cemento.
16.10: La Hechizada.
16.40: Festival Infantil.
17.10: Cine en su Casa.
19.06: Avance de Noticias.
19.10: Vivir Así.
20.40: Telecinco Noticias.
21.28: Efemérides.
21.35: De Chincol a Jote.
22.45: Franja Política.
23.15: Hombres de Blanco.
23.20: Hora de Noticias.
23.50: Cine de Ultima Función. Largometraje.

Martes 4 de octubre

UCV TELEVISION (4 VALPO. - 5 STGO.)

10.45: Revisando la Prensa. Lo más destacado de la prensa nacional.
11.00: La Bolsa de Comercio a sus Ordenes. Conducido por Enrique Evans, muestra el movimiento bursátil de hoy de la capital.
13.15: Cierre Transmisión.
17.10: Actualidades. Desde los Estados Unidos.
17.15: Telemanía. Humor y video-clips con Marcelo Carrasco. Hoy temas musicales de "Supertram", "Hue Lewis and The News", "Led Zeppellin"y Eddy Money.
17.45: Hola, Niños. Programa infantil con la aventuras de "Richie, el niño rico".
18.15: Pipiripao '88. Roberto doble cuenta esta vez sobre la Biblia. El Fantasma explica la diferencia entre un doctor y un médico. Dibujos animados con Los Marvel Super Héroes, El Inspector Gadget, Rocket Robin Hood y Scooby Doo.
20.50: El Chavo del 8.
21.20: Horizonte Regional. Informativo central con las noticias de Valparaíso, Viña del Mar y comunas de la Quinta Región.
21.45: Deporte Visión. Recuento de las principales actividades del deporte amateur ocurridas en la semana. Conduce Fernando Muñoz.
23.15: Veamos Cine. Hoy: "Sobrevivir" Dirigida por Harvey Hart. Protagonizada por Robert Foster y Linda Evans. Un vaquero que desea vengar una cobarde agresión de que fue objeto su mujer, comienza a perseguir a los maleantes para castigarlos.
00.50: Mensaje para el Nuevo Día. Comentario cristiano.

TELEVISION NACIONAL DE CHILE

10.15: Club 700. Programa religioso.
10.50: Dibujos Animados. Entretención infantil.
11.50: La Cocina de Mónica. Recetas con Mariana Salinas.
12.00: Mediodía en Chile. Con la conducción de Jorge Rencoret y la participación de Patricia Scantlebury. Reportajes, entrevistas, los mejores musicales del momento con sus intérpretes y notas de interés
14.15: TV Noticias. Avance informativo.
14.30: Rosa Salvaje. Teleserie mexicana con Verónica Castro, Edith González y Guillermo Capetillo.
15.15: Topacio. Teleserie venezolana con Grecia Colmenares y Víctor Cámara.
16.00: El Hospital de la Risa. Serie de humor con Pompi Iglesias.
17.00: Dibujos Animados. Programa infantil.
17.30: Tardes de Cine. Hoy: "Viva la vida". Dirigida por Enrique Carreras. Protagonizada por Palito Ortega y Tita Merello. Después del poco éxito de una película, un matrimonio de escritores decide cambiar de rumbo y escribir otro tipo de argumentos. Intentan primero una obra romántica, la que fracasa; luego con una comedia musical, pero tampoco logran estructurar bien el argumento, por lo que se siente fracasadas en sus intenciones, pero siempre esperan superarse.
18.55: Avance TV Noticias. Síntesis informativa.
19.00: La Quintrala. Teleserie nacional dirigida por Vicente Sabatini y protagonizada por Raquel Argandoña, Exequiel Lavandero, Malú Gatica, Pedro Villagra, Loreto Valenzuela.
20.30: TV Noticias. Informativo central.
21.25: TV Tiempo. Informe y pronóstico del tiempo.
21.30: ALF. Serie norteamerican con su ser extraterrestre que es la atracción tanto de los niños como adultos, con Max Wright Hoy: "Tengo que salir de aquí".
22.30: Luz de Luna". Serie protagonizada por Bruce Willis y Cybie Shepherd. Hoy: "El gran hombre de la calle Mulberry".
23.30: TV Noticias.
23.50: Falcon Crest. Serie protagonizada por Robert Foxworth, Jane Wyman y Lorenzo Lamas. Hoy: "Cambio de socio".
01.00: Serie de Trasnoche. (A confirmar).

CANAL 9

18.00: Más Mujeres. Con Gabriela Velasco.
19.00: Dibujos animados.
20.30: Satélite del Deporte. Hoy: Selección de las finales de rodeo de Estados Unidos 1987 desde Las Vegas, Nevada. Equitación, campeonato de salto norteamericano desde el estadio Hall of Fame en King Island, Ohio.
22.20: Noticias. Informativo.
23.15: Cine en el Nueve. Hoy: "Dinero del cielo". Dirige Herbert Ross. Con Steve Martin y Christopher Walker. Un joven vendedor de música, a pesar de estar casado se relaciona con una profesora. La esposa descubre el engaño, pero no hace nada por impedirlo, y finalmente destruye su matrimonio.

UNIVERSIDAD DE CHILE TELEVISION

06.50: Panorama al Despertar. Noticias con Aldo Soto.
07.35: Que se Ponga Gila.
07.50: Canal 11 al Despertar. Con Carlos Bencini.
11.00: Masamigos.
12.00: Cordialmente. Con Julio Videla.
14.00: Estrellita Mía. Teleserie argentina.
15.05: Panorama Hora 3.
15.30: Masamigos.
16.30: Oncelandia.
17.30: Patio Plum. Hoy: "El reloj suizo".
18.00: Extra Jóvenes. Conduce Katherine Salosny.
18.55: Vista a la Moda.
19.00: Viva... el Arte.
19.05: Estudio Club. Con Justus Liebig y Karin Yanine.
19.30: Segunda Franja Cultural. "El mundo que nos rodea". Hoy: "Blanquito, fría, tigre y yo". Estudio de los cachorros domésticos que prestarán servicios a los seres humanos: un ovejero alemán, un gato siamés y otro callejero.
20.20: Que se Ponga Gila. Microprograma humorístico.
20.25: Grock y sus estrellas.
20.30: El Duende Azul.
21.00: Panorama. Noticias.
21.45: El Show de Benny Hill. Serie de humor.
22.15: Los Ropers. Con Audra Lindley y Norman Fell.
23.20: Avance Panorama.
23.30: Cine. "Una guía para la mujer casada". Con Cybill Shephers y Charles Frank. Dirige Hy Averback. Después de varios años de casados, un joven y feliz matrimonio cae en una crisis debido a la rutina. Las amigas de la esposa le aconsejan que busque un nuevo amor.
00.15: Panorama Martini al Cierre. Noticias.

CANAL 13 (U.C. TELEVISION)

08.00: Teleduc. Follow me.
09.15: El Mundo de Aubudón. Documental.
10.15: El Salvaje y Sorprendente Mundo de los Animales. "Maravilloso cangurú".
10.45: Nueva Mi Bella Genio. Dibujos animados. Hoy: "La prueba de Duratón".
11.00: He Man. Hoy: "Los dragones fantasmas".
11.30: Los Cariñositos. Hoy: "Yo, corazón robot".
12.00: Exito. Programa con José Alfredo Fuentes.
13.20: Téngase Presente. Microprograma.
13.30: Almorzando en el 13. Programa de conversación.
14.30: Teletarde. Noticias.
15.00: Selva de Cemento. Teleserie brasileña.
16.00: Canciones Festival OTI '88.
16.05: La Vida Fácil. Protagonizada por Loni Anderson y Jack Elam.
16.30: La Novicia Voladora. Con Sally Field. Aventuras de una joven religiosa que tiene la facultad de volar.
16.40: Cine en su Casa. (Al cierre de esta edición, no fue entregado el título del filme a exhibir.)
18.56: Avance Noticioso.
19.00: Vivir Así. Teleserie.
20.25: Teletrece. Noticias.
21.30: Se Hará Justicia. Serie policial protagonizada por Richard Dysart.
22.45: Reportera del Crimen. Con la actuación de Angela Lansbury.
23.53: Téngase Presente.
24.00: Canciones Festival OTI '88.
00.05: Telenoche. Noticias.
00.20: Cine de Ultima Función. (Al cierre de esta edición, no había sido confirmado el título de la película.)

TELENORTE

08.00: Teleduc.
09.15: Mundo de Audubón.
10.30: La Familia Patridge.
11.00: He Man.
11.30: Los Cariñositos.
12.00: Exito.
13.30: El Salvaje y Sorprendente Mundo de Animales.
14.00: Almorzando en el 13.
15.00: Selva de Cemento.
16.00: La Vida Fácil.
16.40: Cine en su Casa. "Atenas 1896". Segunda parte.
18.57: Avance Noticias.
19.00: Vivir Así.
20.30: Hora de Noticias.
21.30: Se Hará Justicia.
23.15: Reportera del Crimen. Serie policial.
00.25: Hora de Noticias.
00.45: Cine de Ultima Función. Largometraje.

CANAL 5 CONCEPCION

08.00: Teleduc.
09.15: Mundo de Audubón.
10.40: La Familia Patridge.
11.10: He Man.
11.40: Los Cariñositos.
12.10: Exito.
13.40: El Salvaje y Sorprendente Mundo de Animales.
14.10: Almorzando en el 13.
15.10: Selva de Cemento.
16.10: Punky Brewster.
16.40: Lazos Familiares.
17.05: Cine en su Casa.
18.57: Avance Noticias.
19.10: Vivir Así.
20.40: Telecinco. Noticiario.
21.40: Se Hará Justicia.
22.45: Franja Política.
23.15: Reportera del Crimen. Policial.
00.30: Hora de Noticias.
00.55: Cine de Ultima Función. Largometraje.

Miércoles 5 de octubre

UCV TELEVISION (4 VALPO. - 5 STGO.)

14.30: Noticiario Eleccionario. Principales aspectos del acto eleccionario en la Quinta Región, con objeto de entregar minuto a minuto todo el acontecer del Plebiscito.
14.45: "Boing-Boing". Comedia protagonizada por Jerry Lewis y Tony Curtis. Un periodista que se dedica a tener romances con azafatas internacionales se involucra en jocosas situaciones.
16.33: Dibujos Animados.
17.03: Telemanía. Hoy: "Virus", Billy Idol, Cindy Lauper y "Led Zepellín".
17.33: Hola Niños. Programa infantil.
18.03: Pipiripao. Roberto responde la correspondencia. El Fantasma conversa sobre los satélites.
18.15: Los Marvel Super Héroes.
18.33: Rocket Robin Hood.
18.40: Scooby Doo.
19.03: Los Marvel Super Héroes.
19.10: El Inspector Gadget.
19.33: Rocket Robind Hood.
19.45: Festival de Robots. Hoy: "Gladiadores".
20.03: Los Marvel Super Héroes.
20.30: El Chavo del 8.
21.00: Noticiaro Central. Recuento del plebiscito en la región.
21.30: Especial Musical.
22.30: Veamos Cine. Hoy: "Kattye, retrato de una modelo". Comedia. Con Kim Basinger, Vivian Blaine y Fabián. Narra el interesante caso de una mujer en busca del estrellato.
Nota: Esta programación se verá alterada por microinformativos, notas y entrevistas durante el transcurso del día con motivo del plebiscito.

TELEVISION NACIONAL DE CHILE

07.00: Especial del Plebiscito. Durante todo el día, Televisión Nacional de Chile estará informando de todo lo que ocurra, a lo largo y ancho del país, en el desarrollo del Plebiscito.

En esta programación esencialmente periodística participarán todo el equipo de prensa del canal y todos los animadores y locutores.

Habrá despachos, vía microonda, de todo lo que esté acaeciendo en las trece regiones del país.

Notas y despachos en directo con los equipos móviles que estarán reporteando los servicios públicos, los lugares de votación y todo aquel lugar donde se produzca la noticia.

Entrevistas a personalidades del quehacer nacional, realizadas en los estudios del canal.

Durante la mañana, preferentemente se dará cuenta del desarrollo de la votación y durante la noche se entregará todo lo relativo al proceso de recuento de votos.

En forma periódica se entregarán, y cuando corresponda, los recuentos de sufragios oficiales que emanarán del Ministerio del Interior.

El departamento de prensa entregará las noticias ocurridas en el mundo.

CANAL 9

Plebiscito 1988. Canal 9 transmitirá en conjunto con Canal 7 todas las alternativas del plebiscito, e informará oportunamente de todo lo que suceda en las trece regiones del país. Los equipos móviles de la estación nacional recorrerán los lugares de votación y todos los sitios en donde se produzca la noticia. También se recibirán, vía satélite, los acontecimientos más importantes que se desarrollen de norte a sur. Entrevistas, notas, y reportajes darán paso finalmente a la transmisión de cómputos oficiales desde el Ministerio del Interior. A la vez se transmitirán los acontecimientos más relevantes ocurridos en el mundo.

UNIVERSIDAD DE CHILE TELEVISION

07.50: **Panorama al Despertar.** Noticias con Aldo Soto.
11.00: **Masamigos.** Días felices y Angel.
12.00: **Cordialmente.** Con la conducción de Julio Videla. Programa magazinesco de entretención familiar con amenas entrevistas e invitados especiales.
14.00: **Estrellita Mía.** Teleserie argentina. Con Andrea del Boca y Ricardo Darín.
15.05: **Panorama Hora 3.** **Nota:** Desde las 8.00 hasta las 15.30 se transmitirán boletines de prensa y despachos en directo, acerca del plebiscito, preparados por el departamento de prensa del canal. Conducción de Pablo Aguilera.
15.30: **Masamigos.** Días felices y Angel
16.30: **Oncelandia.**
17.30: **Patio Plum.** Hoy: "Cuidado con el peldaño". Las medidas disciplinarias del señor Peldaños atentan contra la diversión de los escolares.
18.00: **Especial del Plebiscito.** Panel sobre el desarrollo de la votación, a cargo de Gloria Leiva, Jaime Alé, Gerardo Jofré, Juan Enrique Vargas y Antonio Recabarren. Invitados: Guillermo Holzman y Charles Holmes. También habrá despachos en directo.
20.30: **Panorama.** Noticias.
21.30: **Plebiscito.** Panel dirigido por la periodista María Eugenia Oyarzún, Joaquín Villarino y Gustavo Cuevas. Invitados: Juan Carlos Latorre, Fernando Maturana, Francisco Javier Erráruziz y Jorge Edwards.
23.00: **Panorama Martini al Cierre.** Noticias.

CANAL 13 (U.C. TELEVISION)

06.00: **Plebiscito '88.** Inicio de la jornada periodística del Canal, para informar la votación de hoy. El equipo periodístico, a través de sus varios móviles, transmitirá desde los diversos lugares de votación. Acontecimientos especiales, los hechos más importantes, los recuentos y cómputos realizados hasta el momento.
13.30: **Almorzando en el 13.** Debido al transcendental hecho que se lleva a cabo hoy, este programa estará especialmente dedicado a analizar los acontecimientos que rodean la jornada plebiscitaria. Dirige: Fernando Leighton.
14.30: **Teletarde.** Noticias con Cecilia Serrano. Un completo resumen de la actividad nacional desarrollada durante el plebiscito y de los hechos internacionales de la jornada.
15.10: **Plebiscito '88.** Continúan las transmisiones en directo, desde los móviles de prensa. Entrevistas a gente y personeros políticos.
20.20: **Teletrece.** Noticias con Javier Miranda. Comentarios de Karin Ebensperger. Informe del tiempo con Gina Zuanic. En esta oportunidad, el noticiaro dará a conocer un recuento de todo lo acontecido durante la jornada, respecto a la votación.
21.30: **Plebiscito '88.** Nuevos cómputos, hechos insólitos y comentarios políticos de la jornada plebiscitaria.
00.15: **Telenoche.** Noticias con Jorge Díaz Saenger. Recuento final de la jornada plebiscitaria, con los momentos más importantes vividos durante el día.

TELENORTE

07.00: **Plebiscito '88.** Todas las alternativas del día del Plebiscito seguidas paso a paso, mediante despachos en directo desde los principales puntos del país.
14.30: **Almorzando en el 13.** Programa de conversación.
15.30: **Plebiscito '88.** Todas las alternativas del día del Plebiscito seguidas paso a paso, mediante despachos en directo desde los principales puntos del país.
20.30: **Hora de Noticias.** Informe central, con todos los acontecimientos del día.
21.30: **Plebiscito '88.** Todas las alternativas del día del Plebiscito seguidas paso a paso, mediante despachos en directo desde los principales puntos del país.

CANAL 5 CONCEPCION

07.00: **Plebiscito '88.** Todas las alternativas del día del Plebiscito seguidas paso a paso, mediante despachos en directo desde los principales puntos del país.
14.00: **Almorzando en el 13.** Programa de conversación.
15.30: **Plebiscito '88.** Todas las alternativas del día del Plebiscito seguidas paso a paso, mediante despachos en directo desde los principales puntos del país.
20.30: **Telecinco Noticias.** Informe central, con todo lo acontecido en el país.
21.30: **Plebiscito '88.** Todas las altenativas del día del Plebiscito seguidas paso a paso, mediante despachos en directo desde los principales puntos del país.

Jueves 6 de octubre

UCV TELEVISION (4 VALPO. - 5 STGO.)

10.45: Revisando la Prensa. El acontecer noticioso entregado por la prensa nacional.
11.00: La Bolsa de Comercio a sus Ordenes. Enrique Evans muestra la actividad en la Bolsa de Santiago.
13.15: Cierre Transmisión.
17.10: Actualidades. Magazine desde Italia.
17.15: Telemanía. Programa juvenil. Hoy video-clips de Bryan Adams, "Virus", Led Zepellin, Tina Turner y "Miami Sound Machine".
17.45: Hola, Niños. "Richie, el niño rico".
18.15: Pipiripao '88. Roberto científico visitará colegios y también leerá una hermosa fábula. El Fantasma viajará en la "máquina del tiempo" hasta la francesa ciudad de Nantes, donde nació Julio Verne. Dibujos animados de Los Marvel Super Héroes, Scooby Doo, El Inspector Gadget, Rocket Robin Hood.
20.50: El Chavo del 8. Diario vivir de una vecindad muy singular y las aventuras más simpáticas del Chavo y sus amigos más leales.
21.20: Horizonte Regional. Informativo central de Valparaíso, Viña del Mar y comunas de la Quinta Región.
21.45: Derecho a Respuesta. Con la periodista María Angélica De Luigi.
23.15: Veamos Cine. Hoy: "Doctor Max". Dirigida por James Goldestone. Protagonizada por Jeannette Ward y Robert Lipton. Un respetado médico que se enfrenta con difíciles casos clínicos, también debe comprender los problemas surgidos en su propia familia.
00.45: Mensaje para el Nuevo Día. Comentario cristiano.

TELEVISION NACIONAL DE CHILE

10.15: Club 700. Programa religioso.
10.50: Dibujos Animados. Programa de entretenimiento infantil.
11.50: La Cocina de Mónica. Recetas con Mariana Salinas.
12.00: Mediodía en Chile. Con la conducción de Jorge Rencoret y la animación de Patricia Scantlebury. Entrevistas, los mejores intérpretes, los musicales del momento, reportajes y notas de interés general.
14.15: TV Noticias. Avance informativo.
14.30: Rosa Salvaje. Teleserie mexicana con Verónica Castro, Edith González y Guillermo Capetillo.
15.15: Topacio. Teleserie venezolana con Grecia Colmenares y Víctor Cámara.
16.00: El Hombre Increíble. Serie norteamericana de aventuras y ciencia-ficción, protagonizada por Bill Bixby. Hoy: "Un indicio misterioso" (Primera parte).
17.00: Dibujos Animados. Programa infantil.
17.30: Tardes de Cine. Hoy: "El hombre que podía hablar con los niños". Dirigida poor Donald Wrye. Protagonizada por Peter Boyle y Scott Jacoby. Un trabajador social que se está desempeñándose como consejero estudiantil de jóvenes en situación irregular en sus hogares, toma a su cargo a un joven con tendencia psicópatas. Juntos inician una difícil labor de comunicación, hasta que el consejero logra entrar en el mundo del muchacho y descubrir su problema que lo estaba aquejando por tanto tiempo.
18.55: Avance de TV Noticias. Síntesis informativo.
19.00: La Quintrala. Teleserie nacional dirigida por Vicente Sabatini y protagonizada por Raquel Argandoña, Malú Gatica, Exequiel Lavandero, Loreto Valenzuela, Pedro Villagra, entre otros actores.
20.15: TV Noticias. Informativo central.
21.25: TV Tiempo. Informe y pronósticos del tiempo.
21.30: Franja Cultura. (Programa sujeto a confirmación.)
23.30: TV Noticias. Síntesis informativa presentada por Benjamín Palacios.
23.50: Stingray. Serie norteamericana de misterios e intrigas, protagonizada por Mick Mancuso. Hoy: "Misión peligrosa".
01.00: Serie de Trasnoche. (A confirmar).

CANAL 9

18.00: Más Mujeres. Programa femenino con entrevistas, noticias e invitados de interés para la mujer. Con la conducción de Gabriela Velasco.
19.00: Dibujos Animados.
20.30: Satélite del Deporte. Programa deportivo conducido por Jorge Hevia. Hoy: Golf, vuelta final del Campeonato Abierto Femenino de Boston.
22.20: Noticias. Informativo central presentado por Mario Herrera.
23.15: Noticias Literarias. Con Hugo Correa.
23.05: Miniserie. "Segunda enseñanza" Hoy: "El renacimiento". Dirige Pedro Maso. Con Ana Diosdado y Juan Diego. Miniserie española.

Jueves 6 de octubre

UNIVERSIDAD DE CHILE TELEVISION

07.50: **Panorama al Despertar.** Noticias con Aldo Soto.
07.35: **Que se Ponga Gila.**
07.50: **Canal 11 al Despertar.** Con Patricio Villanueva.
11.00: **Masamigos.** Días felices y Angel.
12.00: **Cordialmente.** Conduce Julio Videla.
14.00: **Estrellita Mía.** Teleserie argentina. Con Andrea del Boca y Ricardo Darín.
15.05: **Panorama Hora 3.**
15.30: **Masamigos.** Días felices y Angel.
16.30: **Oncelandia.** Programación infantil.
17.30: **Patio Plum.** Hoy: "De quien sospechas". La desaparición del diario de vida de Pelusa hace a los chicos los principales sospechosos, aunque son inocentes.
18.00: **Extra Jóvenes.** Con Katherine Salosny.
18.55: **Vista a la Moda.**
19.00: **Viva... el Arte.** Microprograma cultural.
19.05: **Estudio Club.** Con Justus Liebig y Karin Yanine.
19.30: **Mazapán.** Programa de entretención infantil.
20.20: **Que se Ponga Gila.** Microprograma humorístico.
20.25: **Grock y sus estrellas.**
20.30: **El Duende Azul.** Teleserie argentina. Con la actuación del dúo "Pimpinela".
21.00: **Panorama.** Noticias.
21.45: **Década '90.** Programa especial de prensa. Conduce Gustavo Cuevas. Panelistas: Sergio Diez y Orlando Sáenz Rojas.
22.45: **Ekos del Futuro.**
23.00: **Avance Panorama.** Síntesis informativa.
23.10: **Música Seria.** Con la Conducción de Francisco Madrid.
00.15: **Panorama Martini al Cierre.** Noticias.

CANAL 13 (U.C. TELEVISION)

08.00: **Teleduc.** Follow me.
09.15: **El Mundo de Audubón.** Documental.
10.15: **El Salvaje y Sorprendente Mundo de los Animales.** "Serpiente de la India".
10.45: **Nueva Mi Bella Genio.** Dibujos animados. Hoy: "Jenny y el nuevo maestro de esquí".
11.00: **He Man.** Hoy: "La sombra de Skeletor".
11.30: **Charlie Gatos y Los Papanatas.** Hoy: "Ayudante de pintor".
12.00: **Exito.** Con José Alfredo Fuentes.
13.30: **Almorzando en el 13.** Programa de conversación.
14.30: **Teletarde.** Noticias.
15.00: **Selva de Cemento.** Teleserie brasileña.
16.00: **Canciones Festival OTI 1988.**
16.05: **La Vida Fácil.** Protagonizada por Lori Anderson y Jack Elam. Hoy: "Bully se enamora".
16.30: **La Novicia Voladora.** Aventuras de una joven religiosa que puede volar.
17.00: **Cine en su Casa.** (Al cierre de esta edición, no fue confirmada la película.)
18.56: **Avance Noticioso.** Síntesis informativa.
19.00: **Vivir Así.** Teleserie nacional con Patricia Guzmán y Jaime Vadell.
20.30: **Teletrece.** Informativo central.
21.30: **Programa a Confirmar.**
22.45: **Baretta.** Serie con Robert Blake. Hoy: "Aprisionado por la ciudad".
23.00: **Canciones Festival OTI 1988.**
23.10: **Telenoche.** Noticias.
24.00: **Cine de Ultima Función.** (Al cierre de la edición, no fue confirmado el filme.)

TELENORTE

08.00: **Teleduc.**
09.15: **Mundo de Audubón.**
10.30: **La Familia Patridge.**
11.00: **He-Man.**
11.30: **Charlie Gatos y Los Papanatas.**
12.00: **Exito.**
13.30: **El Salvaje y Sorprendente Mundo de Animales.**
14.00: **Almorzando en el 13.**
15.00: **Selva de Cemento.**
16.00: **La Vida Fácil.**
16.30: **La Novicia Voladora.**
17.00: **Cine en su Casa.** "Fuego en sus labios".
18.56: **Avance Noticias.**
19.00: **Vivir Así.**
20.30: **Hora de Noticias.**
21.30: **Programa Especial.**
22.30: **Baretta.**
23.30: **Hora de Noticias.**
24.00: **Cine de Ultima Función.** Largometraje.

CANAL 5 CONCEPCION

08.10: **Teleduc.**
09.20: **Mundo de Audubón.**
10.40: **La Familia Patridge.**
11.10: **Mister T.**
11.40: **Charlie Gatos y Los Papanatas.**
12.10: **Exito.**
13.40: **El Salvaje y Sorprendente Mundo de Animales.**
14.10: **Almorzando en el 13.**
15.10: **Selva de Cemento.**
16.10: **La Vida Fácil.**
16.40: **La Novicia Voladora.**
17.40: **Cine en su Casa.**
18.58: **Avance Noticias.**
19.00: **Vivir Así.**
20.30: **Telecinco.** Noticias.
21.40: **Programa Especial.**
22.40: **Baretta**
23.30: **Visiones.**
00.32: **Noticias al Cierre.**
00.10: **Cine de Ultima Función.** Largometraje.

CONFIDENCIAL

Ahora que Antonio Vodanovic fue a conducir la elección del tema estadounidense que irá al Festival OTI '88, es muy posible que llegue con proposición más concreta para realizar un programa en la televisión latina de Miami. Vodanovic es muy popular allí y los ejecutivos del Canal 23 quieren que haga "Sabor Latino" o un espacio similar al "En Vivo".

La popularidad del cantante y actor Roberto Vander ha llegado al extremo que, ahora que se mudó de residencia, sus fans hayan comenzado a procurarse su nuevo teléfono y a tratar de ubicar dónde vive. Lo que sí llegó al colmo fue un llamado que recibió Roberto de una jovencita, quien le dijo feliz que para saber su número telefónico había tenido que pagar nada menos que cinco mil pesos.

El protagonista de la telenovela "Duende azul", Joaquín Galán, está tratando de reestablecer su matrimonio con la pintora Viviana Berco, con quien se casó hace seis años, pero estuvo separado todo el año pasado. Se comenta que han visto a Joaquín y su esposa en Marbella, pololeando como en sus mejores tiempos.

Muy preocupados estaban en Italia los hermanos Antonio y Ana María De Salvatore, el dúo Desa que ganó el Festival de Viña de 1987. La inquietud de estos muchachos surgió, porque alguien les habló de venir a actuar en el programa "Porque hoy es sábado", pero después nadie más los ha llamado para ratificar lo acordado. Cansados de tanto esperar, fueron ellos los que llamaron a algunos amigos en Chile, para pedirles que averiguaran lo que ocurre.

Aunque nadie sabe qué está pasando con la organización del próximo Festival de Viña, se supo que una empresa nacional que tiene la representación de un producto extranjero estaría interesada en traer a un conocidísimo actor para integrarlo al jurado. La idea es que esta estrella venga a publicitar el producto que él promociona en todo el mundo y, de paso, invitarlo al jurado festivalero.

Este sí que es rumor, pero ya es demasiado gente la que comenta que Don Francisco estaría tentando a su amigo y colaborador en radio "Gigante", Julio Videla, para que el próximo año emigre al Canal 13. Al parecer, el animador de "Sábados Gigantes" se entusiasmó con Videla después de ver su triunfo en "Cordialmente" y estaría pensando en que él es el hombre indicado para revivir "Noche de Gigante".

Nuevo Año de Producción

FUEGO Y HIELO

La super co-producción Franco-Canadiense.

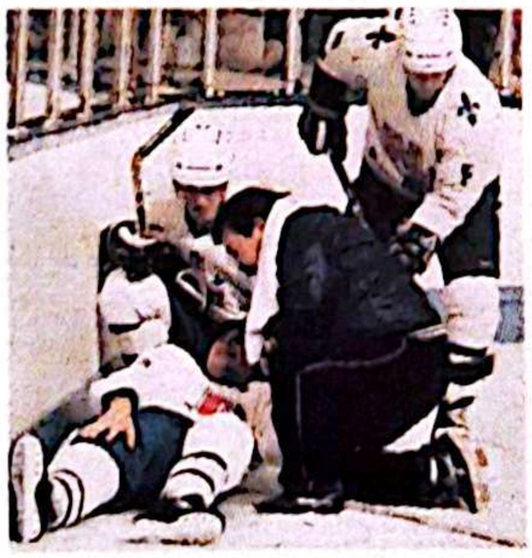

Quiso triunfar en el deporte y a los 20 años, lo logró. Pero nunca pensó que su vida como deportista profesional, sería tan arriesgada y dura como el juego mismo.

El éxito, el amor, la pasión y el drama están marcando la existencia de Pierre, su protagonista principal y de los otros jóvenes deportistas a quienes, como a él, sólo se les exige una cosa en la vida. Triunfar!!

DIRIGIDA POR JEAN CLAUDE LAROL
Y PRODUCIDA POR CLAUDE HEROUX.

Entreténgase con la serial más apasionante de la programación del día lunes.

Todos los lunes a las 21:45 hrs.

UN ENFOQUE ORIGINAL

NUEVO
PRESAGE...
¡está en tu destino!
Nadie puede escapar al mágico aroma de PRESAGE de Impulse.
el desodorante-perfume para todo el cuerpo.
Cada vez que lo uses, alguien no podrá evitar seguir sus locos
impulsos.
PRESAGE
de Impulse
impulse
PRESAGE
desodorante
perfume

SON-RISAS

Tom Cruise

¿VICTIMA DEL SIDA?

El actor norteamericano Tom Cruise es "una caja de Pandora". De él salen muchas sorpresas. La primera fue que se convirtió, prácticamente de la noche a la mañana, en uno de los más exitosos y taquilleros actores de Hollywood; luego, su casamiento con la actriz Mimi Rogers, quien es ¡once años mayor que él! Y todo esto después que casi fue sacerdote. Pero lo que rebosó el vaso, es que se le acuse de tener SIDA.

Acostumbrado a ser noticia, el joven de veinticuatro años de edad, de ojos color avellana y envidiable físico, no se sorprendió demasiado. La información apareció en algunos diarios sensacionalistas, donde se explicaba que Tom había contraído la mortal enfermedad durante una transfusión de sangre, después de haber tenido un accidente automovilístico.

Pero la vida de Tom Cruise sigue. Luego de filmar sus mayores éxitos –"Top Gun" ("Pasión y muerte") y "El color del dinero", con el no menos famoso Paul Newman– se encuentra rodando con el actor Dustin Hoffman "El hombre de la lluvia" ("Rain man").

¿Es verdad que te has hecho exámenes clínicos importantes?

–No sólo yo, también mi esposa Mimi, y la razón es muy sencilla: queremos saber si podemos tener hijos.

Mucho se ha especulado en el sentido de que el protagonista de "Top Gun", "El color del dinero" y "Cocktail" ha contraído el mortal virus del Sida. Tom asevera que se está sometiendo a exámenes clínicos, pero destinados a saber si puede ser padre o no.

¿No te aproblema que Mimi sea mayor que tú?

–¿Por qué? Un día, mientras comía con Paul (Newman) le dije: "Amo mucho a Mimi, pero la gente habla de la diferencia de edad entre nosotros. Eso no me importa, ella tiene cualidades que nunca encontré en muchachas de mi edad". Hablamos un poco y luego decidí que me casaría con ella.

Se cuenta que el matrimonio fue de lo más informal.

–Cuando hay mucho cariño, no se necesita la formalidad. Bueno, fue comentado de todas maneras: ambos usamos blue jeans y yo no llevaba zapatos.

Cuéntanos de tu vida.

–Mi padre era ingeniero y mi madre profesora, y junto con mis tres hermanas vivimos bastante felices hasta que ellos se divorciaron. Eso fue muy traumatizante para mí, al extremo que vivía tratando de reunirlos.

¿Y luego?

–Mi madre nos llevó a vivir a Canadá, porque le habían ofrecido un trabajo. Estábamos muy mal. La verdad que lo único que no se olvida es cuando uno pasa hambre...

¿Luego regresaron a Estados Unidos?

–Volvimos a Kentucky. Yo tenía catorce años y decidí convertirme en sacerdote. Entré a una escuela de padres franciscanos, pero no tenía verdadera vocación. ¡Me gustaban demasiado las chicas!

¿Eres feliz en tu profesión?

–Lo soy, aunque en esta labor la soledad es la mejor arma para ponerse de acuerdo con la vida. Hay demasiada gente que gira alrededor de uno como moscas. ¡Y cómo pican! TV

Rick Astley

NEW LOOK Y NUEVO DISCO

Con una nueva imagen, el joven cantante británico que se convirtió en ídolo está grabando su segundo álbum discográfico, el que será lanzado en Inglaterra a fines de noviembre.

Todo lo que se diga respecto a Rick Astley es sinónimo de éxito: Su primer álbum discográfico ("Whenever you need somebody") ha vendido ya seis millones de copia en todo el mundo, se ha colocado en los primeros lugares de los rankings de venta y popularidad en once naciones de Europa... Y en nuestro país los jóvenes lo han hecho su favorito, adquiriendo veintisiete mil cassettes. Rick es hoy por hoy una primera figura del canto juvenil desde Alaska a Chile y de Japón a Argentina.

Pero la carrera de triunfos parece estar recién comenzando para este muchacho británico de veintidós años, pues el sello BMG de Londres ya ha iniciado la grabación de su segundo disco larga duración. El primer single que ya ha empezado a sonar en las radios británicas se llama "She wants to dance with me" ("Ella quiere bailar conmigo"), y se estima que todo el álbum esté ya en el mercado europeo a fines del mes de noviembre próximo.

No sólo este disco es nuevo en la exitosa carrera de Astley, porque con su nueva grabación él también estrenará un *new look*, con un peinado y vestimenta un tanto diferentes a los que todos ya le conocen. Además, los productores del próximo long play son nuevos, Phill Harding y Ian Curnow. Una vez que Rick termine de grabar este disco va a iniciar una gira promocional por toda Europa, la que está prevista para ser realizada entre los meses de diciembre de este año y febrero del que viene.

Y mientras Rick está en pleno trabajo de grabación de su segundo disco, el éxito del primero que grabó en 1986 todavía no se agota. En las últimas semanas su canción "It would take a strong, strong man" también ha entrado en los rankings de las canciones más populares de Estados Unidos. Este es el cuarto tema de su primera grabación que se coloca entre los más escuchados del país del norte, antes lo fueron "Whenever you need somebody", "Together for ever" y "Never gonna give you up".

Para los fanáticos y fanáticas de las canciones de Rick, los que seguramente están ansiosos de conocer sus nuevas canciones, es posible que ellas lleguen a Chile días antes de Navidad; eso sí que sólo a las radioemisoras y no aún a las tiendas de discos. TV

HOROSCOPO

SEMANA DEL 30 DE SEPTIEMBRE AL 6 DE OCTUBRE DE 1988

Por Regina Dos Santos

ARIES

del 21/3 al 20/4

Amor: Sus relaciones sentimentales mejoran día a día, producto de su cambio de actitud frente a su pareja. Es posible que sea el momento de ponerse serio y decidir un próximo matrimonio o algún noviazgo.

Dinero: Es un buen signo el hecho que sus ganancias hayan aumentado últimamente. Todo se debe a su propio esfuerzo Manténgase igual.

Salud: El hígado le ha jugado una mala pasada, sin embargo, no es nada serio. Mantenga la dieta que le recetó el doctor y reduzca el tabaco.

TAURO

del 21/4 al 20/5

Amor: Si se hace un análisis objetivo, verá que no todo ha sido negativo. Lo rodea su familia y cuenta con el cariño de sus amistades. Espere, el futuro le traerá el amor que tanto anhela, no desespere.

Dinero: Bien lo dice el refrán: "Afortunado en el amor, desafortunado en el dinero"... y viceversa. Estupendo le irá en lo económico.

Salud: La llegada de la primavera le sentará bien, siempre y cuando haga los ejercicios tan postergados. Caminar al aire libre le hará bien.

GEMINIS

del 21/5 al 22/6

Amor: No crea todo lo que le cuentan de su pareja. Si tiene dudas mantenga una franca conversación. Hay terceras personas que tienen interés en distanciarlo de su amor. Recibirá una carta de un amigo lejano.

Dinero: Un corto viaje le proporcionará perspectivas laborales insospechadas, siempre que usted sepa manejar la situación. Organícese.

Salud: Su estado de ánimo no es de lo mejor, pero de usted depende que le encuentre las cosas bellas a la vida. Disfrute más con amistades.

LIBRA

del 23/9 al 22/10

Amor: Los libras necesitan de la belleza, lo que obviamente influye en la elección de su pareja. Por ello escoja a alguien que comparta sus puntos de vista; ame la naturaleza y disfrute mucho más del arte.

Dinero: Usted es capaz de muchos logros materiales y se merece una mejor situación económica. ¿Qué espera para tomar decisiones drásticas?

Salud: Recuerde que el hígado es uno de los órganos más sensibles de su cuerpo. Cuídelo, evitando las comidas que ingiera y que puedan dañarlo.

ESCORPION

del 23/10 al 22/11

Amor: Su natural capacidad intuitiva lo guiará hacia la persona tan deseada por usted. Déjese llevar y encontrará el camino más correcto para llegar a ella. De todas maneras debe cuidarse mucho. El amor llegará.

Dinero: El estancamiento de los últimos días se termina al fin. La solución vendrá de quien menos lo espera. Suerte en los juegos de azar.

Salud: No olvide que lo más conveniente para mantenerse sano es alternar los periodos de actividad con los de descanso. Haga ejercicios.

SAGITARIO

del 23/11 al 20/12

Amor: Ya es hora de tomar una decisión definitiva. La indefinición le perturba y complica su vida. Recuerde que no hay mejor consejero que el propio corazón. Confíe que todo saldrá bien en esta oportunidad.

Dinero: Poco claras se le presentan las cosas en asuntos económicos. Talvez sería bueno asesorarse por una persona con sentido organizativo.

Salud: No piense que es importante recurrir al doctor cuando se está enfermo. Es mejor que prevenga. Cuídese de esos dolores estomacales.

CAPRICORNIO

SANDRA O'RYAN

Su valentía la está llevando hacia donde usted lo desea, porque con esfuerzo y sacrificio todas las metas son alcanzables. Con su simpatía todo será más fácil de lo que cree.

CANCER

del 23/6 al 22/7

Amor: Usted es demasiado posesivo con su pareja, lo que hace que ésta desee un poco de "libertad", lo que no significa que no lo ame. Intente dejarle ese espacio para que disfrute con sus amistades.
Dinero: Sería bueno que expandiera su negocio, aunque éste sea pequeño. Buen momento para iniciativas, siempre que sean muy concretas.
Salud: El exceso de trabajo siempre es negativo, sobre todo si se tienen antecedentes cardiovasculares. Dése tiempo para descansar con su familia.

LEO

del 23/7 al 22/8

Amor: Un nuevo amor lo tendrá en las nubes por un corto tiempo. Disfrútelo aunque no sea el definitivo. Recuerde que aún le queda mucho tiempo por delante. Si es casado podría interesarse en otra persona.
Dinero: No ha cuidado su bolsillo últimamente, lo que le puede producir un desequilibrio momentáneo. Es hora de organizar sus entradas.
Salud: Buen momento para ir a ver a su médico. Las molestias que lo preocupan pueden ser algo serio, pero controlable a su tiempo. Anímese.

VIRGO

del 23/8 al 22/9

Amor: No es el momento de iniciar nada estable, aunque lo será pronto. Esa persona tan interesante que conoció no será más que un buen amigo (o amiga). No espere de los demás lo que no le puedan dar.
Dinero: Posibles problemas familiares a causa de una herencia. Tome las cosas con calma para que los ánimos no se alteren. Se superarán.
Salud: Si está decaído es porque no se ha cuidado debidamente durante este periodo. Debería pensar en descansar adecuadamente. Cuídese.

CAPRICORNIO

del 21/12 al 20/1

Amor: Tendrá que abandonar la soledad que tanto le interesa, porque posiblemente llegue a su vida alguien que le gusta mucho. Un problema familiar se puede superar, basta que usted lo tome con seriedad.
Dinero: Un estado de constante ensueño no le ha permitido hasta ahora estabilizarse. Ponga los pies en la tierra. Planifique más su tiempo.
Salud: Las molestias que siente tienen su origen en el sistema nervioso. No se guarde tanto sus sentimientos, pues sólo lo perjudican más.

ACUARIO

del 21/1 al 19/2

Amor: Los acuarios tienen muy buen corazón, pero a veces no se dan cuenta de que muchas veces hieren a los demás con críticas innecesarias. Esa mala costumbre lo puede conducir a un estado de soledad difícil.
Dinero: Nuevos éxitos profesionales deparan si usted da el paso tan ansiado. Si está pensando cambiar de trabajo, decídase de una vez.
Salud: Sufrirá fuertes dolores de cabeza, que le están anunciando que debe dar un orden a su vida. Pronto recuperará las energías perdidas.

PISCIS

del 20/2 al 20/3

Amor: Los nativos de este signo tienen un carácter demasiado fuerte como para saber qué es lo que desean. Si quiere establecer una relación mejor con su pareja, deberá intentar una mayor comunicación.
Dinero: Usted va lento pero seguro si toma las cosas con calma. Ahora debe tomar decisiones rápidas que le pueden salvar de una gran pérdida.
Salud: Toda la felicidad que le puede llegar, debe disfrutarla lo más que pueda, porque es una de las pocas oportunidades que usted tendrá.

"DEF LEPPARD"

SUEÑO A RITMO DE ROCK

Estos cinco jóvenes de la ciudad inglesa de Sheffield soñaron desde muy jóvenes con ser grandes en la música juvenil... Su fuerza inspiradora surgió de tanto escuchar las canciones de "Los Beatles", y después de haber grabado su primer disco con su dinero lograron triunfar en el mundo entero.

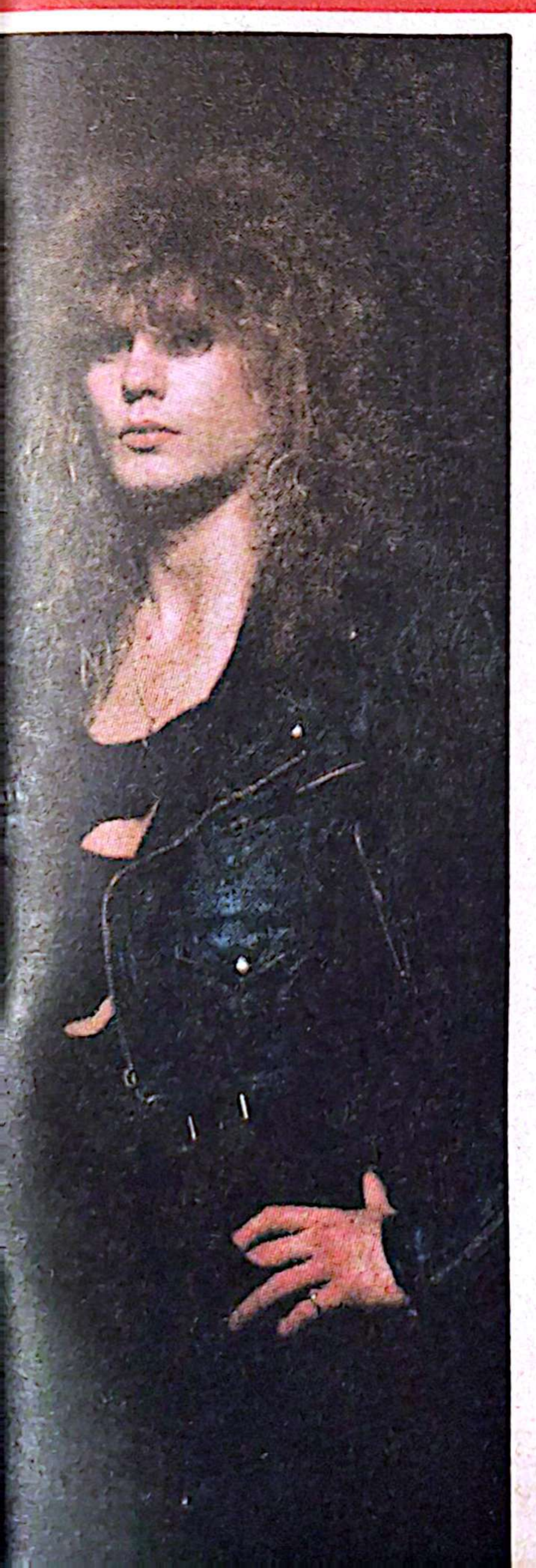

"Def Leppard" en pleno: Phil Collen (guitarra), Rick Savage (bajo), Steve Clark (guitarra), Joe Elliot (vocalista) y Rick Allen (batería).

Sheffield es una ciudad inglesa ennegrecida por el humo que arroja la acería que sirve de infatigable motor de la vida laboral y económica de toda su gente. El hijo de uno de los operarios de aquella usina, Joe Elliot, decidió ser estrella del rock cuando tenía cinco años y escuchaba entusiasmado las canciones de sus compatriotas "The Beatles". Incluso Joe eligió el nombre de su banda cuando su profesor de dibujo le dio la tarea de diseñar un poster para un grupo rockero. Joe diseñó el suyo para su banda "Deaf Leopard" (Leopardo sordo).

Pero el grupo "Def Leppard" que hoy triunfa en el *heavy rock* comenzó a delinearse en otro sector de la ciudad de Sheffield. Allí, el bajista Rick Savage dejó sus estudios de técnico ferroviario y se dedicó a la música, uniéndose al guitarrista Pete Willis para formar el conjunto "Atomic Mass", en 1975. Pero Joe Elliot llegó a reemplazar al cantante original de los "Atomic..." y convenció a los muchachos para que bautizaran al grupo como "Def Leppard", dejando de lado el "Deaf Leopard" original para que no los tomaran por una de aquellas polémicas bandas *punk*. Se unió al grupo el guitarrista Steve Clark, quien tocaba la guitarra desde los catorce años, y también llegó el baterista Rick Allen, quien reemplazó al anterior que estaba más preocupado de las chicas que de su labor en el grupo.

Comenzaron ensayando en un galpón obscuro ubicado en el segundo piso de una bodega de fierros, y

ON THE ROCK

Después de haber entregado un cheque a la familia real británica por 450 mil dólares, Michael Jackson abandonó uno de los conciertos que dio en Inglaterra y se fue a comprarles regalos a sus mascotas. Llegó hasta la tienda "Hamley's" y gastó nada menos que ocho mil quinientos dólares en chiches para sus animales regalones.

Se está comenzando a rodar una película de dibujos animados musical que está basada en las canciones del grupo "The Beatles". Su título será "Strawberry fields forever" y en ella serán Cindy Lauper y Michael Jackson quienes interpretarán las canciones... Como se sabe, este último cantante es el dueño de los derechos de todo el material grabado por el grupo británico.

El ex vocalista del grupo "Who" Roger Daltrey persevera otra vez en su proyecto de convertirse en un actor de cine. En estos días empezará a rodar en Londres la película "The three-penny opera", junto a los actores Raúl Juliá y Julia Migenes.

Paul McCartney y su compatriota Mick Jagger están muy entusiasmados con la idea de grabar un disco juntos. El ex integrante de "The Beatles" y el líder de los "Rolling Stones" ya están haciendo planes para meterse a un estudio de grabación.

La verdad es que David Bowie jamás ha pensado en convertirse en monje, pero sí le gusta vivir lejos del mundanal ruido. Por eso no dudó un instante en sacar dos millones de dólares de su bolsillo para comprarse un monasterio propio cerca de Londres.

Nadie se explica por qué Sean Penn y Madonna están construyendo una gigantesca piscina en su mansión de Malibú, porque ellos ya hicieron una que incluso tiene dimensiones de piscina olímpica.

Está circulando con mucha fuerza el rumor de que la integrante del grupo "E Street Band" Patti Scialfa está esperando un hijo del "boss" de la música norteamericana Bruce Springsteen. Como se sabe, Patti provocó el divorcio de Bruce de su esposa Julianne Phillips.

como "Def Leppard" debutaron en 1978, en una fiesta del Westfield School de Sheffield. Después de esta actuación, se dieron a la labor de editar su propio disco, pero no tenían dinero, pues en su presentación de debut sólo ganaron nueve dólares. Lograron grabar su ***extended play*** (cuatro canciones) llamado "Getcha rocks off" con los novecientos dólares que aportaron los padres de Elliot y que sirvieron para editar mil copias. Sin que ellos se lo imaginaran, vendieron veinticinco mil discos y se convirtieron en ***top*** de los rankings de popularidad británicos. Después de esto firmaron contrato con el sello Phonogram y grabaron su primer long play en 1980, que se llamó "On throught the night", con el que conquistaron al mercado norteamericano y a todo el mundo.

Cuando grabaron su nuevo álbum "Pyromania", en 1982, decidieron cambiar al guitarrista Pete Willis por Phil Collen. Este álbum fue tan exitoso como el primero, y "Slippery when wet", que ellos grabaron al año siguiente, también tuvo un triunfo de popularidad y venta que, en Estados Unidos, sólo fue superado ese año por el mega-éxito de "Thriller", de Michael Jackson... Pero todo no podía ser bueno ese año, porque en la víspera del año nuevo de 1984 el baterista Rick Allen sufrió un accidente automovilístico en Sheffield, el que lo tuvo a las puertas de la muerte y, al final, obligó a amputarle el brazo izquierdo. Pero Rick no se dejó avasallar por este in-

fausto hecho y, a poco de sufrir la amputación, comenzó a idear un sistema para tocar tambores y platillos sólo con su mano derecha y con un sistema de pedales especialmente ideado por él para su batería electrónica. "Yo quedé convertido en un zombie, pero tenía que sobreponerme, porque la vida continuaba y el grupo no podía detener su carrera... Yo sé que incluso pensaron en reemplazarme por un baterista que tuviera sus dos brazos, pero los muchachos fueron muy comprensivos y aceptaron mi desafío de seguir tocando", dice Rick al recordar su infortunio.

En la actualidad, "Def Leppard" tiene más éxito entre los jóvenes estadounidenses que entre los de su propio país. En Estados Unidos han realizado presentaciones ante quince mil delirantes muchachos de California y han realizado exitosas giras por Europa. El primer tour lo realizaron en Inglaterra, en 1979, cuando el manager Peter Mensch los descubrió en una presentación de grupos jóvenes en el Lafayette Club de Wolverhampton, y pensó que esa era la banda que necesitaba para acompañar la gira del grupo "AC/DC". Desde ese momento se acostumbraron al contacto con el público e incluso ahora su líder, Joe Elliot, asegura que le resulta aburrido meterse en un estudio de grabación. "La música se vive mejor de cara al público; los estudios de grabación me dan claustrofobia y lo único que pienso dentro de ellos es cuándo voy a salir a actuar en un escenario". TV

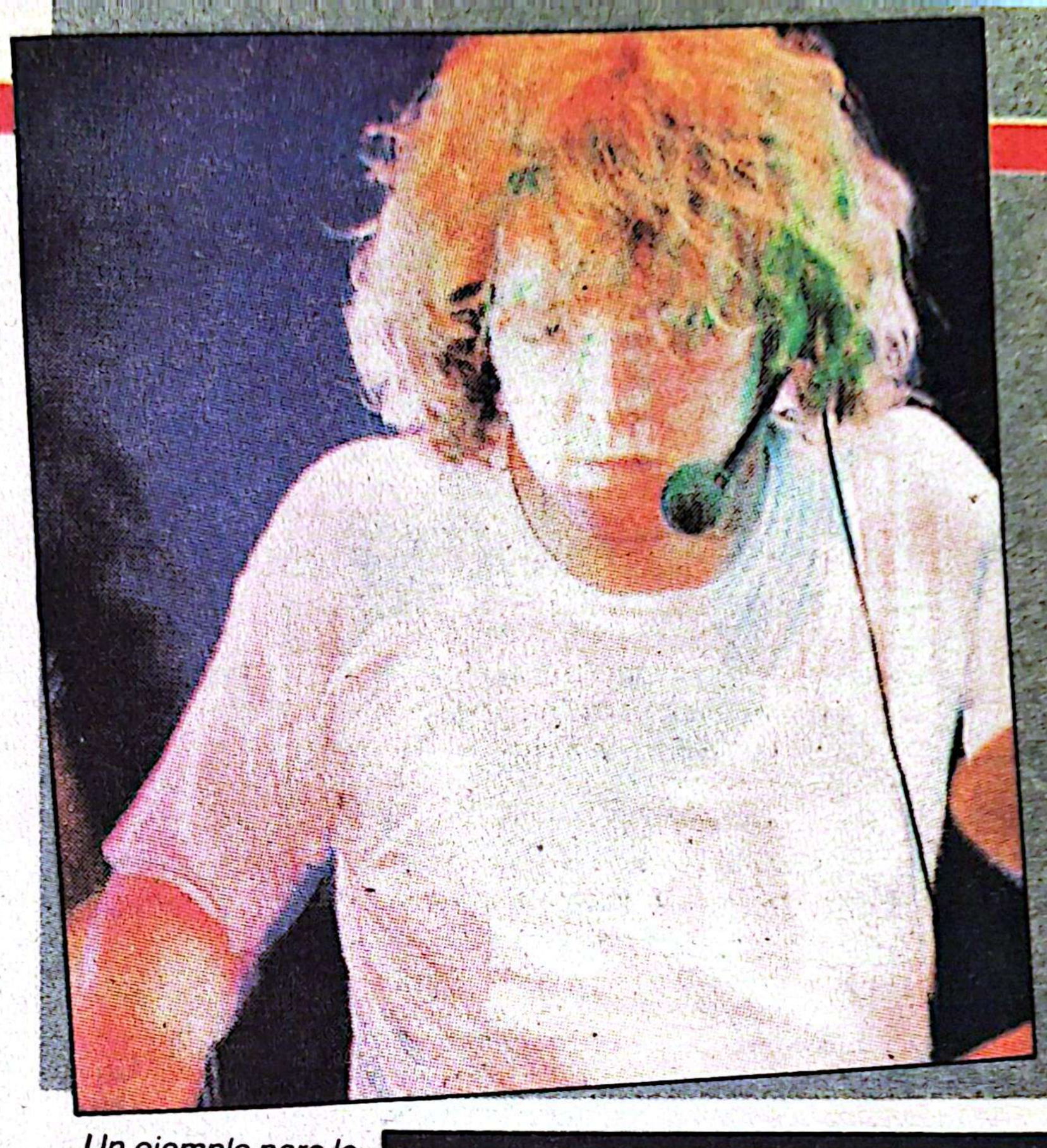

Un ejemplo para la música rock es el baterista Rick Allen, quien perdió un brazo en un accidente automovilístico, pero no se dejó avasallar por esto y adaptó un sistema de pedales a su batería electrónica.

Joe Elliot fue el inspirador del grupo y es el vocalista: "Prefiero la música melódica... Del trash no me hablen; eso no es música", dice Joe.

TOP TEN AM

No hay caso, "Amor prohibido", de Luis Jara, se mantiene en el primer lugar. Esta vez lo siguió el tema de Patricia Frías, "Estoy enamorada de ti".

Lugar	Título	Intérprete
1° (6°)	Amor prohibido	Luis Jara
2° (-)	Estoy enamorada de ti	Patricia Frías
3° (10°)	Me cuesta mucho olvidarte	"Mecano"
4° (–)	Llévame	Lorena Tiraferri
5° (9°)	Como un águila	Roberto Vander
6° (–)	Siempre estás diciendo que te vas	Raphael
7° (5°)	Qué te pasa	Yuri
8° (–)	Gitana	Daniela Romo
9° (3°)	Dame esperanza Joana	Eddie Grant
10° (–)	El entierro	René Inostroza

TOP TEN FM

Tracy Chapman se mantiene en el primer lugar. Un solo cantante latino está en el Top Ten de esta semana, el chileno Alvaro Scaramelli.

Lugar	Título	Intérprete
1° (1°)	Fast cart	Tracy Chapman
2° (3°)	The locomotion	Kylie Monogue
3° (4°)	I don't wanna go on with you like that	Elton John
4° (2°)	Simply irresistible	Robert Palmer
5° (–)	Staying together	Debbie Gibson
6° (6°)	C'est la amour	Leopold Nord y Vous
7° (–)	Un tipo cualquiera	Alvaro Scaramelli
8° (–)	The rumor	Olivia Newton-John
9° (8°)	Love will save the day	Whitney Houston.
10° (9°)	A coust des garçons	"A coust des garcons"

(–) Indica la ubicación en el ranking de la semana pasada.

A la hora de once giremos juntos en el corazón de Providencia

Avda. 11 de Septiembre 2250: Piso 16 - Fonos : 2515789 - 2321827

ESPECIALES FM

ONDA MELODICA

EL CONQUISTADOR (91.3)
SABADO 1º – 15.00 horas: Ravel: Daphnis et Chloe (vía láser). Tchaikovski: Capricho italiano (vía láser). Beethoven: Concierto Nº 1 para piano (vía láser). Mozart: Concierto Nº 15 K 450 para piano (vía láser). Rachmaninoff: Sinfonía Nº 2 en Mi menor (vía láser).
DOMINGO 2 – 15.00 horas: Respighi: Las fuentes de Roma (vía láser). Dvorak: Sinfonía Nº 8. Bruch: Kontzestuck. Glazounoff: Sinfonía Nº 4. Elgar: Marchas de Pompa y circunstancia Nºs. 1 al 5. Schubert: Fantasía para piano en Do mayor "Fantasía Wanderer". Wagner: Sinfonía en Do mayor.

LA CLAVE (92.9)
DOMINGO 2 – 10.00 horas: Los éxitos de Julio Iglesias. **10.30 horas:** Lo mejor de Iva Zanicchi. **11.00 horas:** Especial con Eduardo Gatti. **11.30 horas:** Los éxitos de Ana Belén y Víctor Manuel. **22.00 horas:** Lo más destacado de Charles Aznavour.

AURORA (88.1)
DOMINGO 2 – 13.00 horas: Los 15 mejores éxitos de la semana. **14.00 horas:** "El show más grande del mundo", con Neil Diamond, Elton John, Elvis Presley, Barbra Streisand, "The Bee-Gees" y Barry Manilow.

GALAXIA (89.7)
DOMINGO 2 – 23.00 horas: Lo mejor de Neil Diamond, con la conducción de Juan Carlos Gil.

BRILLOS JUVENILES

GALAXIA (89.7)
DOMINGO 2 – 9.00 horas: Lo mejor de "Miami Sound Machine", con la conducción de Sergio "Pirincho" Cárcamo. **17.00 horas:** Los éxitos de Charlie García.

CAROLINA (99.3)
VIERNES 30 – 15.00 horas: Especial con "Los Enanitos Verdes".
SABADO 1º – 15.00 horas: Especial con "Europe". **16.00 horas:** Recitales en vivo con "The Smiths". **17.30 horas:** "Video Top", en transmisión conjunta con Canal 11.
DOMINGO 2 – 12.00 horas: La historia de... Michael Jackson. **17.00 horas:** Cono sur con lo nuevo del pop latinoamericano. **18.00 horas:** Rock Tracks con "Aeromith" y Guns Roses, entre otros. **21.00 horas:** Lo mejor del pop chileno. **23.00 horas:** "Hora 23" con Pat Metheny & Lyle Mays y su LP "As falls Wichita, so falls Wichita falls".

CONCIERTO (101.7)
VIERNES 30 – 15.00 horas: Especial con "Level 42".
SABADO 1º – 15.00 horas: Lo mejor de Tracy Chapman.
DOMINGO 2 – 13.30 horas: La última actuación en vivo de David Bowie. **15.00 horas:** Más música, en transmisión conjunta con Canal 13. **19.00 horas:** Resumen de lo mejor de 1988. **23.00 horas:** El grupo "Marillyon" y su LP "D'side themselves". **24.00 horas:** "Sting" y sus mejores éxitos.

"AURORA" FEMENINA

Romanticismo y compañía son las principales características de "Aurora FM", la que, según la última encuesta realizada en Santiago, está en el segundo lugar de audiencia entre los automovilistas, y en cuarto lugar en los hogares.

La radio de "la música bonita" ha alcanzado tal éxito, debido al tipo de programación que ha empleado, la que la distingue de las demás emisoras de FM, tal como lo señala su coordinador artístico y locutor, Manuel Thompson. "'Aurora' es una radio casi exclusivamente para las mujeres que permanecen todo el día en el hogar. Para ellas hemos ideado una programación que las identifique plenamente, y qué mejor que la música en español y romántica". Agrega que "si bien es cierto que no tenemos concursos ni una participación directa de nuestros auditores, hemos sabido interpretar sus gustos, porque la mujer chilena es ciento por ciento romántica y porque necesita de una compañía en el hogar. Es ahí donde está 'Aurora', acompañándola todo el día".

Pero no sólo "Aurora" está en el hogar, sino que también en la radio del auto: "Eso es una muestra más de que el auditor necesita y quiere tranquilidad. Desea música y letras de canciones que entienda y que interpreten su sentir", enfatiza Manuel Thompson.

Las cartas pueden dirigirse a Avenida Holanda 279, Providencia, Santiago. Agradecemos toda la correspondencia de los lectores con opiniones sobre la revista, así como del ambiente artístico y de la televisión. Por ser el espacio limitado, sólo se publican algunas de las cartas recibidas, pero igualmente se leen y consideran aquellas que no se alcanzan a publicar.

"PANDORA", UNA VEZ MAS

Señores TV-Grama:

Tengo el agrado de escribirles, pues quiero felicitarlos por su hermosa revista que llega a toda clase de público, especialmente a los jóvenes. Yo tengo catorce años, y mi mamá que también lee la revista tiene 45.

Además escribo porque quiero pedirles algo de mi grupo favorito, el trío "Pandora", que vino para actuar en el programa "Una vez más". Por eso quiero pedirles un reportaje o una foto o poster.

También me gustan mucho Debbie Gibson, Whitney Houston y Belinda Carlisle.

Me despido esperando que cumplan con mi pedido.

Paola Aguilar
Quilpué

En esta edición le entregamos a usted y su mamá un reportaje de las tres simpáticas componentes del grupo "Pandora". Y como si fuera poco, en esta edición también regalamos un poster-cancionero de una de sus cantantes favoritas: Debbie Gibson.

"GRACIAS, POR COMPLACERNOS"

Señores revista TV-Grama:

Ojalá que al recibo de la presente cada uno de los que hacen esta estupenda revista se encuentren bien en todo sentido, yo y mi familia estamos super bien.

La presente tiene por objeto agradecerle al señor Director, don Juan Ignacio Oto, y a todo el equipo humano que, de una manera u otra, hacen que nosotros, los super fanáticos de TV-Grama, tengamos cada semana esa sensacional y maravillosa revista en nuestras manos. La verdad es que faltarían elogios para describir el éxito que tiene.

Esta carta es la cuarta que les escribo y no crean que es para pedirles algo, ya que cada vez que me entusiasmo con una actriz o cantante, nada más tengo que esperar la revista que me complace en todo.

Espero que sigan con el mismo éxito que tienen hasta ahora, o mejor dicho un éxito mucho mayor que el actual.

Por último, quiero que sepan que junto con esta carta le estoy mandando unos libros al hermano Pedro Gálvez, de La Serena, para ayudar a esa loable obra que él emprendió, la cual ustedes nos dieron a conocer en el TV-Grama Nº 94.

Bueno, sin más que contarles, se despide un lector de siempre, que cada vez que puede les escribe a sus amigos de TV-Grama.

Atentamente con cariño.

Eric Bernal Ramírez
Iquique

P.D.: Sigan complaciendo a todos sus lectores, que yo sé que nunca los dejarán.

DESDE SUECIA, LUIS MIGUEL

Señor Director:

Me dirijo a usted, felicitándole por su excelente revista, la cual era de mi agrado cuando estaba en Chile.

Mi nombre es Paola Herrera Pradenas; tengo dieciséis años, y actualmente estoy radicada en Suecia.

El motivo de mi carta es para hacerle saber que soy una fanática admiradora del cantante mexicano Luis Miguel, y bueno, me gustaría

mucho que usted y su revista pudieran facilitarme algunas fotos del cantante mexicano que, por desgracia, aquí en Suecia no es conocido.

Si mi solicitud fuese complacida me sentiría muy agradecida y muy contenta, ya que como le dije antes no es conocido en Suecia y pienso que si fuese conocido aquí, no llamaría mucho la atención, pues todos los muchachos suecos son rubios y de ojos celestes. Pero claro, hay un pequeño detalle: ¡Luis Miguel es mucho mejor que los suecos!, y como dicen los muchachos chilenos, Mickey les da "cien mil patadas" a todos los suecos.

No tengo más que contarles. Me despido de usted y de la revista TV-Grama, con un gran saludo de todo corazón para todos los chilenos.

Chao, y buena suerte hoy y siempre.

Paola Herrera P.
Monköping-Suecia

No sabe cuánto nos alegra que aún estando tan lejos usted se acuerde de nuestra revista. El que usted nos lleve en su corazón nos da ánimos para seguir en nuestro afán de ser siempre incondicionales servidores de nuestros lectores.

NO OLVIDEN A RICK ASTLEY

Señor Director:

¡Hola!, quiero felicitarlos por su revista, es super taquillera y pienso que mucha gente debe estar leyendo esta exitosa revista.

Esta es la primera carta que escribo a TV-Grama; la razón de ella es que pienso que al cantante extranjero Rick Astley lo han tenido un poquito olvidado, lo digo porque soy super fanática de él.

Mi pedido sería que ustedes publicasen un poster-gigante de él. Si realmente pueden conceder mi pedido, muchísimas gracias, y les deseo mucha suerte, más de la que tienen.

Adiós, se despide cariñosamente.

C.A.R.P.
Puerto Montt

P.D.: Saludos a todos.

¿Quién dijo que nos olvidamos de Rick? En nuestro número anterior iniciamos un concurso para que nuestros lectores ganen todos sus éxitos y esta vez, además, estamos regalando una foto con su new look.

POSTER DE DEBBIE GIBSON

Señores TV-Grama:

Somos dos amigos muy fanáticos de Debbie Gibson. Quisiéramos que publicaran un reportaje sobre ella, además de un super poster-cancionero.

Nosotros compramos su revista semanalmente y los felicitamos, ya que tiene material de interés para todos.

Desde ya, les agradecemos; esperamos su respuesta, ojalá nos cumplan. Quisiéramos además su dirección en EE.UU. para escribirle.

Gracias por todo.

D.B.C
G.S.M
Punta Arenas

Nota: D.B.C. es socio de la revista.

En esta edición ustedes encontrarán un poster con los grandes éxitos de Debbie. Respecto a su dirección, la hemos solicitado a nuestro corresponsal en Estados Unidos y, en cuanto la tengamos, la publicaremos.

¿ESTA ENFERMO TOM CRUISE?

Señor Director:

Primero que nada, lo felicito por su excelente revista.

El motivo de la presente, es si puede responder a mi inquietud y publicar un reportaje sobre los rumores que corren respecto a que el actor norteamericano Tom Cruise tiene Sida.

Creo que este reportaje puede interesarles a todas las fanáticas de Tom Cruise.

Espero que esta carta tenga buena acogida y sea publicada.

Sinceramente, una fiel lectora.

Paula Sahamoto
Iquique

En este número hemos respondido a su inquietud respecto a los rumores que dan cuenta de que su actor favorito está afectado por el virus del Sida.

Cruci - Grama

Por Juan Ostoic

SERIE CON SELLECK
TRABAJO
TIMBA
SANEN
CIRRO
EDDIE... ... ACTOR NEGRO
CIUDAD EN BRASIL
BEBER ASPIRANDO
... MIGUEL (CANTANTE)
CRIBA
BARCO
DELTA
CELEBRAN
TRATAR DE BURRO
COBALTO
TECNECIO
TELA DE ALGODON
HIDROGENO
CONSON-
SAÑA
PERRO DE LA TV
ALEJARSE
NOMBRE DE KOSTNER
DESVARIEN
TEATREVES
MIL
EXCLAMACION
URANIO

Solución al puzzle anterior

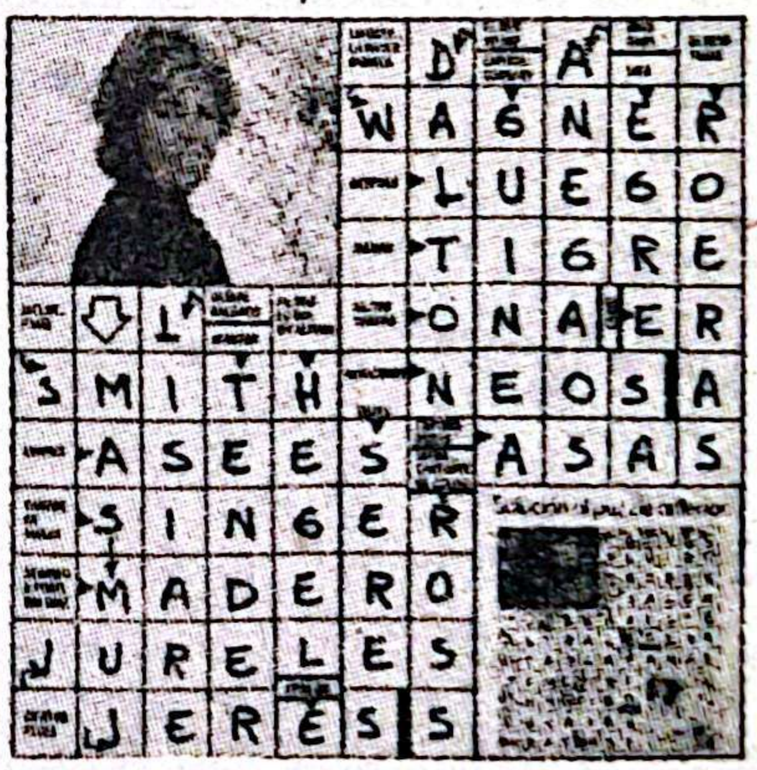

PROMOCION ESPECIAL A PRECIO ANTIGUO

CUPON DE SUSCRIPCION

- ☐ Un semestre (26 números) ..... $ 3.000
- ☐ Un año (52 números) ..... $ 6.000

Adjunto cheque nominativo y cruzado (o giro postal o vale vista) a nombre de Holanda Comunicaciones S.A.

Nombre .....

Dirección .....

Comuna ..... Provincia .....

Enviar el cupón en sobre cerrado a suscripciones TV–Grama, Avda. Holanda 279, Providencia, Santiago, Chile.

kores

100 años

MULTIPLICANDO LA IMAGEN
DE MILES DE EMPRESAS EN TODO EL MUNDO

kores...

IDEAS
QUE
MULTIPLICAN
IDEAS

Mañana, como en todos estos años, USTED será nuestro compromiso.

Para nosotros es una alegría saber que Ud., al despertar cada mañana, lo primero que hace es sintonizar Cooperativa.

En Cooperativa Ud. busca lo que ha sucedido y lo que está sucediendo en el instante y una información amplia, total, donde estén los acontecimientos enfocados desde distintos ángulos y a través de todas las visiones.

Hemos ido tras la verdad de los hechos a toda costa, y sin que nadie, jamás, haya podido desmentirnos.

Es lo que vamos a seguir haciendo.

Porque ese es nuestro compromiso con usted. Y con nosotros mismos. Si no, no seríamos uno de los tres órganos periodísticos más importantes del país y la radio con mayor sintonía entre todos los chilenos.

Mañana, como en todos estos años, estaremos juntos.

Es verdad... lo dijo Cooperativa

suaviza
y protege
su piel.
Hinds
M.R.
crema
CON VITAMINAS A Y D
PARA MANOS Y PIEL SECA

¿POR QUÉ LA PERMANENTE ES ALGO SERIO?

La seguridad de su cabello es algo serio que requiere el cuidado y la delicadeza que sólo ANNABELLA COLD WAVE con sus más finos ingredientes puede garantizarle.

ANNABELLA COLD WAVE le permitirá decir adiós al cabello sin cuerpo y sin vida, llenándolo de formas y ondulaciones que le permitirán lucir una renovada belleza esta primavera.

EXIJA QUE SEA **annabella**..

Cold WAVE
PERMANENTE
FRIA
EXTRA FUERTE

annabella
Cold Wave

annabella
NEUTRALIZADOR
PARA PERMANENTE